（第一張）（第一版）

一九五二年一月十日（星期四）
夏曆辛卯年十二月十四日

天津市軍事管制委員會報紙雜誌登記證新字第貳號
經中國人民郵政登記認爲第二類新聞紙類天津郵政管理局登記執照第叁壹號

進步日報

第一〇三五號
社址 天津羅斯福路二四一號
全國各地郵局均可訂閱
今天本報一大張半
售人民幣六百元不加郵費
電報掛號四一四四四 郵政信箱一〇〇
總編室 22・4411 4432　政教組 22・4501 2247　財政經濟組 2・4508　工業組 2・4023　社會服務組 2・4536　經理室 2・4110　廣告課 2・0949　印刷部 2・4020　電話訂報 2・5145
昨日印完時間八時五十五分

爲深入地普遍地開展反貪污、反浪費、反官僚主義運動而鬥爭

（一九五二年一月九日在中央一級黨、政、軍和羣衆團體的幹部大會上所作的報告）

中央節約檢查委員會主任 薄一波

同志們：

偉大的反貪污、反浪費、反官僚主義運動，已經在北京和全國逐步開展起來了。這是和抗美援朝、土地改革、鎮壓反革命同樣重要的一個新的有歷史意義的革命運動。由於我們的國家是在幾千年的封建政權的廢墟上新建立起來的，爲着保證革命勝利和迎接國家建設的歷史任務，反貪污、反浪費、反官僚主義運動，就成爲一個絕不可少的革命運動。我現在還沒有可能向同志們報告全國的貪污、浪費和官僚主義的情況，但是，只要看一看中央人民政府所屬中央一級的軍、政機關從十二月十日到最近爲止所初步發現的貪污、浪費、官僚主義的情況，就完全可以明白毛主席在去年十二月向全國號召開展反貪污、反浪費、反官僚主義運動的必要了。

一、中央各機關反貪污、反浪費、反官僚主義運動的情況

北京中央機關的反貪污、反浪費、反官僚主義運動，是去年十二月十日左右開始的，現在差不多一個月了。在去年十二月三十一日以前，運動一般有了些進展，就發動羣衆的情況說來，少數部門發動羣衆的情況比較良好；但是，就整個情況說來，多數單位對於這個運動的重要意義還是認識不足的，因而對於運動的指導，還沒有能夠貫徹大張旗鼓、雷厲風行的方針。經過毛主席的指示，從今年元旦起，對於運動不夠重視和對於發動羣衆不夠放手的情況才根本轉變過來。現在可以說，這個偉大的羣衆運動在北京中央各機關已經大張旗鼓、雷厲風行地開展起來了，在有些單位已經深入下去了。

從一個月的運動所發現的材料看，貪污、浪費、官僚主義的現象已經不是個別問題了，已經引起廣大的羣衆的憤慨了。根據不完全的初步材料，在政府系統二十七個單位中發現的貪污人數，共一千六百七十餘人。中央公安部行政處處長宋德貴一個人即用造假條子的方法，貪污七億元，該處副處長劉玉深受賄一億四千餘萬元。中央鐵道部衛生局副局長蔓焰與人合夥私買鴉片、私造嗎啡一百斤。現宋、劉、蔓三犯均已逮捕法辦。浪費的現象發現更多。軍委後勤系統和鐵路系統一九五一年一年內，因對油槽車處理不當，先後共損失了五千噸汽油，另有二千噸汽油，則因粗枝大葉、缺乏知識把不同的油類混淆了，因而完全失效。中央紡織工業部所屬經緯紡織機器廠，政府共投資四千餘億元，主要廠房面積達四十五畝，由於設計不周、施工不善，在工程尚未完成時，該廠房二百八十九根柱子中已有二百八十根不平衡地下沉，現正謀補救辦法。人民銀行總行視察團到河南視察工作時，人民銀行河南省分行用了二億五千多萬元的招待費，招待人員一百多人，用了一百多萬元的砲台烟，和一千多斤蘋果，一千六百多斤香蕉、梨、糖、瓜子等。違反財政紀律的現象也十分嚴重。首先是化大公爲小公的現象相當普遍，單是中央燃料工業部即達七百三十億元，雖然其中大部分的用途是正當的，但這種行動却是違法的。從本位主義出發造假賬的現象也發現很多。中央重工業部鋼鐵局副局長陸達爲太原鋼鐵廠假造五百零三億元的開支，陸達已因此被撤職。機關生產也曾經起過一定的作用，現在則成爲破壞財政、腐蝕幹部的重要因素之一。劉青山、張子善之所以能夠肆無忌憚地實行貪污浪費，天津地委的機關生產就是他們營私舞弊、藏垢納污的掩護工具。至於專款不專用，對上級財政機關打埋伏，在生活細節上公私不分等，更是常見的現象。

貪污、浪費和違反財政紀律現象之所以相當普遍存在，是和各單位領導同志的官僚主義作風分不開的。官僚主義是貪污浪費的溫床。凡是官僚主義嚴重的地方，也多半是貪污浪費最爲嚴重的地方。有些領導同志，沾染了官僚主義作風，整天高高在上，形式主義地「簽名」「蓋章」，對於實際工作和羣衆情況，既不了解，也不研究。這種作風，對於貪污浪費當然是最有利的條件。另外一些同志，終日忙忙碌碌，辛辛苦苦，但是把自己的精力消耗在一些次要的枝節問題上面，不能掌握住工作的中心問題的本質，因而仍然對於實際工作和羣衆生活的眞實狀況缺乏了解，也就不能夠正確地引導羣衆前進。例如中央貿易部去年向蘇聯訂購治口蹄疫的藥品「三」噸，由於擬稿者的錯誤，寫爲「三百」噸，各級審稿、核稿、批准的負責幹部，也不加思索，照例簽名蓋章，結果，多買了二百九十七噸。又如中央財政部對全國編餘人員多批了二萬七千人，結果多付了四百四十八億元。再如天蘭鐵路某一段的定線設計，設計工程師們設計了十三條線路，爭執了一年之久，沒有結果，延誤工期，不能及時施工。

由於反貪污、反浪費、反官僚主義運動的教育，有些貪污分子已開始覺悟過來，坦白運動已逐漸在北京開展起來。根據政府系統二十四個單位不完全統計，已經有五百五十六個人自動坦白，軍委後勤系統已有二百五十八人自動坦白。中央財政部工程師夏茂如已自動坦白出五人集體貪污三億四千萬元，他一個人分了一億一千萬元。北京、天津工商界的坦白運動，也正在開展。

許多舖張浪費、違反財政紀律的工作人員，大多數已經或正在公開進行自我檢討。大多數單位負責同志對於官僚主義作風的檢討，則是空前地普遍，也是空前地深入。

羣衆對於反貪污、反浪費、反官僚主義的積極性，也開始發動起來。根據政府系統十八個單位的初步統計，已經有八百二十三人參加檢舉，被檢舉的人數，根據二十個單位的不完全統計，共三百二十二人。又根據軍委後勤系統初步統計，參加檢舉者五百六十六人，被檢舉者三十七人。政務院人民監察委員會的監察通訊員，在這個時期也開始活躍，前說的蔓焰案就是監察通訊員石新恩同志檢舉的。中央勞動部的監察通訊員許義舟同志檢舉了該部一個負責人曾冒領經費二億四千餘萬元，作爲本機關改善設備和生活之用。羣衆性的檢舉運動，今後必須用一切方法開展起來。

二、反貪污、反浪費、反官僚主義運動的性質

從上面的情況看來，貪污、浪費、官僚主義的現象，在中國共產黨組織內、在人民政府內部、在人民革命軍事委員會系統內部、在人民羣衆團體內部，都是嚴重的。這種現象如果不加以反對和克服，對於中國共產黨和各民主黨派，對於中央人民政府和各級地方政府，對於整個人民解放軍，對於我們國家的經濟、文化事業，對於一切人民團體，都是很大的危險。

這種危險，表現在經濟和政治兩個方面。大家最容易感覺到的，首先是在經濟方面。貪污、浪費、官僚主義在經濟方面對於我們最大的危害，是大量地浪費我們建設國家最寶貴的資金，和敗壞我們國家的經濟建設事業。從中央人民政府成立以來，我們國家已經有很大量的資金被貪污被浪費了。現在也還有很大量的資金被貪污和浪費着。這種情況，如果不能徹底改變，必然還有更大量的資金被貪污掉和浪費掉。資金對於我們的國家有什麼樣的作用呢？在革命勝利之後，在建設國家的政治條件已經具備之後，資金就是建設國家的基本條件。沒有足夠的資金，我們的國家是永遠不可能工業化的。就是說，革命雖然勝利了，如果沒有必要的資金，我們就不可能建設新民主主義的經濟，更談不到社會主義和共產主義的前途。我們國家資金的來源，在目前還是很困難的。帝國主義、地主階級和官僚資產階級所統治的舊中國，是一個落後的農業國家。因而我們現在要工業化的資金，也只能首先主要由農業來積累，然後逐步增加工業的積累。由農業來積累資金，比工業積累要遲緩得多。因此，我們國家現有的資金和國家經濟建設的需要，矛盾是很大的。就是說：我們國家現在所能積累起來的、使用於經濟建設的資金的數量，遠遠落後於國家建設的需要，必須十分珍惜地十分節約地使用。就在這種情況下面，大量的資金被貪污掉了，被浪費掉了。其結果是什麼呢？沒有別的，就是必然推遲我們國家建設的進行。貪污、浪費、官僚主義所造成的經濟方面的損失，不僅在於資金方面，而且往往使許多已經進行的建設事業，遭受嚴重的損傷。許多工礦企業因此減弱了生產能力，或者縮短了壽命。

貪污、浪費、官僚主義在政治方面的危險，就在於使我們黨、政、軍、民的幹部，逐漸被腐蝕，因而脫離實際，脫離羣衆，直至脫離革命。這種情況，也必然爲反革命分子造成極大的空隙。歷史經驗證明：凡是貪污、浪費、官僚主義現象嚴重的地方，必然是反革命分子容易隱藏的地方。而且革命幹部一旦蛻化成爲貪污腐化分子的時候，在政治上也就發生了被反革命分子利用、收買的危險。所以，反貪污、反浪費、反官僚主義的問題，不是一個普通的問題，而是關係於革命成敗，關係於全黨、全軍、全體政府工作人員和全體人民的根本大問題。如果在這個戰線上面我們不能夠取得決定性的勝利，我們就不能保證革命的勝利，就不能保證國家建設事業的順利進行。這是一場關係全局的偉大的政治鬥爭和經濟鬥爭。在這一個鬥爭面前，任何地方、任何部門、任何個人，如果採取麻痺觀望的官僚主義態度，必然要犯嚴重的錯誤。

當然，目前全國的貪污、浪費、官僚主義現象，和國民黨反動政府時期是不能同日而語的。國民黨反動政府本身就是一個貪污、浪費、官僚主義的大集團。在那個反動政府下面，貪污、浪費、官僚主義是只會發展而永遠不可能消滅的。而我們的中央和各級人民政府，却是我國歷史上空前廉潔的政府，我們的絕大多數工作人員，都是過着清苦的生活，忠心耿耿地爲人民服務的。但是爲什麼貪污、浪費、官僚主義的現象在我們黨內、人民政府內部、軍隊和人民團體內部，仍然比革命勝利以前的解放區時期嚴重了呢？是不是我們的黨、政府、軍隊和人民團體的質量在勝利以後反而退步了呢？是不是我國的貪污、浪費、官僚主義的現象就連我們也不能撲滅呢？毫無疑問，我們不是退步了，而是進步了，貪污、浪費、官僚主義現象，不是比國民黨統治時期擴大，也不是和那時一樣，而是縮小得多，只是比革命勝利以前的解放區却是發展了。問題的嚴重性，也就在這裏。

中華人民共和國成立以來，中國共產黨和中央人民政府在毛主席的英明領導下，曾經團結全國人民，在政治、軍事、經濟、文化、外交各個戰線上取得了輝煌的、偉大的勝利。到現在爲止，中國幾千年來的封建制度，基本上被推翻了；帝國主義和國民黨匪幫所散佈的數量龐大的殘餘的反革命勢力基本上被摧毀了；世界上最後一個強大的美帝國主義，在朝鮮所發動的侵略朝鮮和中國爲目的的侵略戰爭，已經基本上被擊敗了；國民黨反動統治遺留給我們的通貨膨脹、物價波動，已經被克服了；衰敗的工農業生產，已經大體接近過去最高的水平，並且部分地超過了。這些，是無可爭辯的歷史性的勝利。如果我們的黨、我們的政府、我們的人民解放軍、我們的人民民主統一戰線，基本上不是廉潔的、健康的、強大的、正確的，就不可能取得這些勝利。我們現在之所以能夠在全國範圍內，在黨、政、軍、民各個系統中，堅決地開展反貪污、反浪費、反官僚主義的運動，也就是因爲我們的黨、我們的政府、我們的軍隊、我們的人民民主統一戰線基本上是廉潔的、健康的、強大的、正確的的原故。

（以下轉第三版）

天津市工商聯節約檢查分會緊急通知

爲了響應市節約檢查委員會號召，推動全市工商界立即展開坦白、檢舉行賄、偷稅漏稅和在加工訂貨中投機取巧的非法行爲，本會決定在今晚八時半——十時，組織全市工商界收聽人民廣播電台（七七〇千週）工商界反貪污、反浪費、反官僚主義特別節目。節目內容：㊀中國共產黨天津市委員會統一戰線工作部副部長李之楠同志關於開展工商界反貪污、反浪費、反官僚主義的報告錄音。㊁元興合記木行經理王世勳坦白行賄、腐蝕政府幹部、投機牟取非法利潤的罪行。本會所屬各區、各同業公會節約檢查支會應即大力組織會員收聽，收聽後可繼續開會動員坦白和檢舉，各該支會在收聽後第二天將全部情況彙報到工商聯節約檢查分會。

組織收聽辦法

㊀各區工商聯辦事處、各同業公會節約檢查支會及宣教委員或廣播幹事在見報後立即領導組織收聽，根據本行業情況（或按原收聽小組）發動全體會員組織大組或小組收聽，佈置收聽會場，做好一切準備工作，準時到會。㊁收聽前認眞檢查收音機。㊂收聽後繼續開會，進行動員坦白、檢舉工作。㊃收聽後由各同業公會節約檢查支會負責整理收聽人數及情況，在第二天彙報到工商聯節約檢查分會。

今天本報內容提要

㊀周恩來總理在北京反貪污反浪費反官僚主義運動大會上講話號召迅速地徹底地開展羣衆性的檢討、檢舉和坦白運動
㊁薄一波：爲深入地普遍地開展反貪污、反浪費、反官僚主義運動而鬥爭
㊂津稅務局及工商聯昨聯合召開工商界坦白動員大會畢鳴岐朱繼聖楊健菴等當場坦白偷漏行爲
㊃津市建築公司接受職工意見將拒不坦白的貪污犯朱敬先送法院懲辦（以上一版）
㊄爲迅速達成公平合理的朝鮮停戰協議我方對第三項議程再提修正案（二版）
㊅薄一波主任報告（三版自一版轉來）
㊆維辛斯基：關於美國的所謂「集體措施」計劃——準備戰爭的計劃（五、六版）

周總理在幹部大會上發出號召
迅速開展羣衆性檢舉坦白運動
各機關團體應認眞討論薄一波主任報告
更深入地開展反對貪污浪費的革命鬥爭

【新華社北京九日電】中央人民政府政務院周恩來總理於九日下午，召集中央一級、華北一級和京津兩市的黨的機關、政府機關、軍事機關、羣衆團體的高級幹部，以及工商界人士，文藝工作者，科學工作者，新聞工作者等共二千三百餘人，舉行關於反貪污、反浪費、反官僚主義運動的報告大會；同時責成北京所有工作人員在收音機前收聽播音。

大會於下午三時開始。周恩來總理宣佈開會時說：「從去年十二月起，毛主席所號召的反對貪污、反對浪費、反對官僚主義的運動，現在已經在全國範圍內開展起來了。這是一個嚴重的緊張的革命鬥爭，希望我們全國黨、政、軍、民的全體工作人員以極嚴肅的、認眞的和負責的態度，無例外地一致來參加這一鬥爭。我們並號召全國社會人士，特別是工商界人士積極參加這一運動，進行自我改造。

「現在，這一運動的發展，還在開始階段，還不很平衡。就拿中央一級來說，也還需要繼續發動，使領導與羣衆結合，以求運動的普遍和深入。

「全國人民和全體的國家工作人員，應該響應毛主席的號召，從自己的社會生活和工作崗位上，迅速地、徹底地、無保留地開展一個反對貪污、反對浪費、反對官僚主義的羣衆性的檢討、檢舉和坦白運動，來反對資產階級的侵蝕，來洗淨舊社會遺留下來的污毒。」

中央人民政府節約檢查委員會薄一波主任接着作了「爲深入地普遍地開展反貪污、反浪費、反官僚主義運動而鬥爭」的報告。

在薄一波主任報告後，周恩來總理指示各機關團體要對薄一波主任的報告進行認眞的討論，繼續發動檢討、檢舉和坦白的運動，以更普遍地、更深入地開展反對貪污、反對浪費、反對官僚主義的嚴重政治鬥爭。

大力開展反貪污反行賄運動中
津工商界應急起直追
李燭塵號召工商業者積極投入運動
區工商聯辦事處應速開展坦白檢舉

【本報訊】津市工商聯節約檢查委員會分會，前日上午召集進出口業、營造業、木商業、五金業等公會主委及副主委，彙報各行業反貪污、反行賄情況。據各該行業主委彙報：目前已經初步坦白出行賄、偷稅等不法行爲的只有：新藥商業十四家，木商業三十家，進出口業一家，營造業三十個案件，五金熔鍊業三家，五金商業十五、六家，化學材料商業一家，汽車材料業四家，電料商業一家。這與津市工商界中存在的嚴重的行賄、偷稅等不法行爲的實際情況極不相稱。

會上，工商聯主委李燭塵在講話中強調指出：目前全國工商界行動顯得遲緩一步，今後一定要追上去，積極參加這個運動。他根據各行業主委彙報的材料作總結時說：在反貪污、反行賄運動中，部分行業採取觀望的態度，顯然是錯誤的。他號召所有行業在最近幾天內積極投入這個運動，不應再拖延。

中共天津市委員會統一戰線工作部副部長李之楠也在會上講了話，他說明了開展反貪污、反行賄運動，對正當工商業將來的發展是大有幫助的，工商聯常委譚志清最後發言說：反貪污、反行賄運動是非常嚴肅的政治任務，我們要在這個運動中認眞地檢查自己，不避重就輕，不避實就虛，有多少錯誤就談多少。

【本報訊】津市人民政府節約檢查委員會工商聯分會，昨天下午召集三十六個行業公會的負責人舉行座談會，除彙報情況，商討工作外，並宣佈了下列規定：㊀號召本市工商界，關於行賄、偷稅、偷工減料等行爲，迅速坦白交代；㊁工商界坦白檢舉，應向市人民政府節約檢查委員會、市工商聯分會、各區工商聯辦事處籌委會支分會的接待組交代，坦白檢舉人的書面或口頭報告記錄自即日起均只繳一份；㊂工商聯分會及各區辦事處籌委會支分會均設置檢舉箱，以便羣衆檢舉告發。出席座談會的有工商聯副主委畢鳴岐、朱繼聖，常委李鍾楚、孫冰如、譚志清等八人，座談會由畢鳴岐副主委主持。

天津市人民政府黃敬市長和市節約檢查委員會，爲了便利各界人民徹底而迅速地揭發一切貪污浪費和官僚主義行爲，防止可能發生的壓制、報復或包庇袒護行爲，頃決定自今（十）日起由天津郵政管理局設置「黃敬市長信箱」（第四七號）和「節約檢查委員會信箱」（第一〇七號），各界人民對於一切貪污、行賄、偷稅、盜竊國家資財以及浪費、官僚主義等行爲的坦白、檢舉或控訴信，均可免貼郵票就近投入。

此類信件的信封按照下列格式寫明：

黃敬市長信箱
第四七號

節約檢查委員會信箱
第一〇七號

天津市節約檢查委員會市政機關分會通告：

爲了廣泛接受羣衆對市政府所屬各機關（局、處、院、會、社）工作人員貪污、浪費、官僚主義行爲之檢舉和控告，特設羣衆接待組。組長郭子杰。自元月十日起開始在市人民政府人事處（大沽路一七九號）辦公。並保證切實做到「言者無罪，告者不究」。

津市稅務局與工商聯昨天聯合召開
工商界坦白檢舉動員大會
會上要求當衆坦白檢舉的有一百二十一起
畢鳴岐朱繼聖楊健菴等當場坦白偷漏行爲

【本報訊】本市稅務局與工商聯昨天在中國大戲院聯合召開工商界反貪污、反浪費、反官僚主義運動坦白檢舉動員大會，參加大會的有工商界各行業主委、副主委，各區稅務分局長、幹部及工商界積極分子約兩千餘人。市稅務局長李周行首先作動員報告，並檢討了自己，號召工商界勇敢的暴露自己的錯誤。

在李周行局長的號召和帶動之下，到會人員紛紛向主席台遞紙條要求當場坦白或檢舉行賄、偷漏稅行爲。據統計，要求坦白或檢舉的有一百二十一起，表示決心協助政府推動反貪污、反浪費、反官僚主義鬥爭的有二百五十二起。因爲時間限制，僅由華北貿易行經理、工商聯副主委畢鳴岐，仁立實業公司總經理、工商聯副主委朱繼聖，華陽烟草公司經理、烟草工業公會主委楊健菴，中央藥房經理、新藥業主委常書理和五金熔鍊業晋益號經理郭安甫等在會上當衆作了坦白交代。在他們進行坦白中，到會者對坦白得不夠深刻的地方，積極提出意見，紛紛向主席台遞紙條要求他們作更進一步的檢討。

李周行局長在動員報告時指出：反貪污、反浪費、反官僚主義運動展開後，稅務工作幹部已有百分之九十以上交代了問題，但還有一小部分幹部是被動的。因此，李局長要求工商界檢舉貪污受賄的稅務工作幹部，幫助政府作好反貪污、反浪費、反官僚主義的運動。李局長又說：去年九月份調查稅源時已經補報偷漏稅三百一十一億元，偷漏稅戶佔全市工商業戶百分之四十七點四一，可見工商界還存在着嚴重的偷稅漏稅行爲。李局長號召大家勇敢大膽的坦白出來。李局長指出：反偷漏、反行賄、反欺詐，對工商業的發展有極大的幫助，反貪污、反浪費、反官僚主義鬥爭就是對每一位工商業者的考驗，凡是熱愛祖國的人，一定要很快的坦白，承認錯誤。李局長說：自我要求改造，自己要求進步是愉快的，如果是被迫改造是痛苦的。爲了減少工商界的顧慮，李局長特別着重指出：凡是自動坦白的，一九四九年的偷漏稅不再補報，被檢舉的一定要加重處罰。

李周行局長講話完畢後，華北貿易行經理、工商聯副主委畢鳴岐首先作了坦白交代，他說，華北貿易行的偷漏稅、逃漏、囤積的違法行爲，和他自己存在的暴利思想是分不開的。他舉出了兩件事實：一九五〇年十月五日該行進口銷貨營業額是五千三百六十三萬元，發貨票開出了但未記入銷貨帳，是應補繳營業稅的；一九四九年上海有一批存貨，一九五〇年在上海銷出，但未在天津入進貨帳和銷貨帳，有偷漏稅的行爲。接着他指出：工商業者必須打消顧慮，徹底坦白自己的行賄和偷漏稅的行爲，才能重罪減輕，輕罪減免，絕不能存在僥倖的心理，避重就輕，企圖掩飾。

接着仁立公司總經理、工商聯副主委朱繼聖坦白交代了仁立公司少報滬毛紗稅的事情。他說：這是他只看到了自己的利益，沒有看到國家和人民的利益，私營工商業者不清除這種思想是不能協助政府建設祖國的。華陽烟草公司經理、烟草工業主委楊健菴坦白了華陽烟草公司曾偷漏稅八億元之多。他說：八億元可以買一門大砲，這樣的行爲實在對不起朝鮮前線英勇作戰的戰士。他並表示除去補報偷漏的稅款外，願接受政府的處分。中央藥房經理、新藥業主委常書理和五金熔鍊業晋益號經理郭安甫等也分別坦白了他們偷漏稅的行爲。

最後李周行局長號召全市工商業者，迅速地、積極地行動起來，及早坦白檢舉，不要再存觀望的態度。

【又訊】津市工商聯前日下午召集各區工商聯辦事處籌備委員會負責人開會，討論立即開展各區私營工商界反貪污、反行賄運動。到會有第一、二、三、四、六、七、九及十一等八個區辦事處籌委會的負責人。根據到會者的彙報，在八個區中只有第一區工商界開過了反貪污、反行賄的動員大會，其他七個區的工商界還正在佈置中。會中，各區辦事處籌委會負責人對如何展開這一運動交換了意見和經驗。

工商聯主委李燭塵在會上講話，指示各區辦事處籌委會應加強領導，大力開展坦白和檢舉行賄、偷稅等違法行爲，不要停滯在學習和籌備組織的階段。各行業的領導人要帶頭檢查自己，才能發動羣衆。李燭塵號召各區工商界全體投入這個運動，把幾千年所遺留下來的貪污、行賄、偷工、減料等劣性根和壞風氣剷除乾淨。

短評
徹底坦白 趕快坦白

天津市工商界在這個全國規模的反行賄、反欺詐、反暴利、反偷漏運動中，昨天舉行了坦白檢舉動員大會。這一個嚴重的緊張的革命鬥爭，在天津工商界已經由開始階段逐步進入緊要階段。

我們天津工商界在這個鬥爭中，要堅決響應毛主席的號召，要積極而迅速地參加反貪污、反浪費、反官僚主義的羣衆性的檢舉和坦白運動。在這個運動中，我們工商界必須以極嚴肅認眞的負責態度，立刻展開全面的反省坦白和檢舉揭發，這裏斷乎沒有徘徊觀望的餘地。

關於行賄、欺詐、暴利、偷漏等種種犯法行爲，連日工商界的人已經交代了不少問題。但是一般地說，很多的交代坦白還很不徹底，還嫌太含糊。在進行坦白中，最普遍的現象是：講小不講大，講遠不講近，對於自己的不法行爲總有不少的保留，而且照例是強調向幹部行賄的片面事實，對於以勾結幹部爲手段大膽地進行偷竊國家財產的罪行，却避開不講。另外還有些人們，對於自己種種犯法的行爲，不肯痛快地一大合盤托出，却採取了避重就輕的方法，企圖吐露一件而掩飾其餘一連串的犯法行爲，認爲這樣可以僥倖躲閃過去。事實證明，這些想法和作法是完全錯誤的，也是絕對行不通的，抱着這種想法的不法商人，一定要自食惡果，追悔莫及。因爲自己不徹底坦白，則在進入全面檢查的階段，在廣大羣衆展開無情的檢舉和揭發的高潮中，所有拒不坦白或坦白不徹底的不法商人們，其犯法行爲一定會被人揭露出來，而且政府也必然要依法嚴懲的。這幾天來，有些已經宣佈處理的案件，不就是我們工商界最好的借鏡嗎？

我們必須明白認識：這個反貪污、反行賄、反偷漏、反欺詐的嚴重政治鬥爭，一定要進行到底，一定取得勝利，舊社會遺留下來貪污腐化、行賄偷漏的污毒一定要徹底掃除。只有這樣，我們工商業才有可能在正軌常道上走向發展，工商業者才有可能進行自我改造，新的社會風氣才有可能樹立並鞏固起來。

這一鬥爭逐漸進入緊張階段。主動坦白，徹底坦白，一念轉移，回頭是岸，是不法商人當前唯一的出路。積極動員，大膽檢舉，打擊危害國家人民利益的工商界中的害羣之馬，是各界人民特別是愛國的工商界人士的光榮任務。

本市人民廣播電台
播送薄一波報告錄音

【本報訊】天津人民廣播電台定於今天上午八時至九時、下午四時至五時用七七〇千週，播送政務院所召集的中央人民政府各部門、北京各民主黨派、各人民團體及華北、北京市、天津市各機關、團體高級幹部大會上，中央人民政府節約檢查委員會薄一波主任關於反貪污、反浪費、反官僚主義運動報告的錄音。本市各機關團體的工作人員及市民均可收聽。

【又訊】：天津人民廣播電台，定於今天晚上八點三十分舉辦工商界反貪污、反浪費、反官僚主義特別節目。播送中共天津市委統戰部副部長李之楠關於天津工商界中展開反貪污、反浪費、反官僚主義運動報告的錄音及元興合記木行經理王世勳關於行賄、腐蝕政府工作人員、牟取暴利的坦白報告。工商聯節約檢查分會將動員全市工商界組織收聽。

津市建築公司接受職工意見
將貪污犯朱敬先送法院懲辦
朱敬先兩年多來連續貪污舞弊 經多次啟發教育 仍頑固不化拒不坦白

【本報訊】本市建築公司辦公室主任朱敬先，自進該公司工作後，一貫貪污、受賄，根據目前情況，他已貪污了一千萬元以上，並且長期的欺騙領導，使人民財產受到了嚴重的損失。在這次反貪污、反浪費、反官僚主義運動中，該公司領導和職工曾經對他進行了多次的教育、啟發和動員，他仍然拒不坦白，該公司職工非常憤怒，一致要求把朱敬先送往法院懲辦，該公司領導接受了這個要求，在前（八）日把朱犯送往法院。

朱敬先在一九四九年，通過反革命犯陳翕永（已處刑）、劉浚傑（已處決）的關係，進入營造服務社（建築公司前身）工作，並親自掌握出納，以便從中貪污舞弊。兩年多時間內，朱敬先一直和陳、劉勾結在一起貪污、舞弊。例如某次在買磚、油漆時，朱敬先就曾受賄二百八十萬；後來在買蔴刀時，朱敬先又勾結私商，以壞蔴刀賣給公司，受賄七百萬元，與陳翕永、劉浚傑等分用。此外他曾勾結私營營造廠組成「工程隊」，做公司的工程，在工作中偷工減料，不止一次使公司遭受巨大的損失。朱敬先袒護「工程隊」以營利自肥，連他自己也承認是：「賺錢我花一些。」更嚴重的是當該公司承包某地國防工程時，他竟欺騙領導，運了近十億元的物料回天津，從中偷竊。

朱犯不僅貪污、受賄，在學習上一貫不積極，工作中也每天遲到、早退，還時常稱病請假。當公司派他赴外地工作時，不但要求種種條件，還在工地另立爐灶，大吃大喝，由公司開支。陳翕永、劉浚傑去年被捕以後，朱敬先曾經一度恐慌，但並沒有以安心工作來立功贖罪，還常向別人說：「在這兒幹一輩子就窮一輩子，咱們上北京幹去吧！」之類的話，意圖瓦解公司的組織。該公司領導上掌握了朱敬先的這些不法行爲的一部分材料後，曾幾次動員他坦白，他一直拒絕。該公司領導爲了幫助他進步，去年底送他到政治學校學習，他在政治學校學習這一階段中，仍然堅決不肯吐露自己的種種犯罪行爲。

最近，反貪污、反浪費、反官僚主義運動開始以後，該公司領導再一次向他進行啓發、動員，他仍然採取推一步動一步的抗拒辦法。該公司領導爲了給他最後一次反省機會，特在前（八）日下午召開了全體職工大會，希望他能在職工的幫助下徹底坦白。在他發言前，該公司的工程師蘇學勤首先坦白了自己受賄一千萬元的行爲，該公司的經理彭舉實際例子並沒有教育了朱敬先，他在會上仍然輕描淡寫，避重就輕地不肯徹底坦白。他發言以後，廣大職工紛紛誠懇的提出問題，提醒他徹底交代。會議在下午五時半宣佈休會，休會時間中，該公司領導和部分負責幹部再一次的動員他徹底坦白，他却頑固的說：「就是這些，若是還有別的情況願受行政上的處分！」還表示：「槍斃不過一回！」態度非常惡劣。晚間繼續開會，朱敬先再一次發言，仍然不肯坦白承認事實。他這樣頑固不化的態度激起了與會職工們的憤怒，工程師張肇康、李霖滋等都說：朱敬先的第二次坦白更使我們失望，大家再三提意見，他還不覺悟，眞是不可救藥，使我們又難過又憤怒，只好把他送到法院去懲辦。最後該公司彭經理同意了這個意見，當天把他送到市人民法院懲辦。

勇敢地向盜竊國家財富的奸商進行鬥爭
津店員昨檢舉千六百餘起

【本報訊】本市廣大店員在店員工會的領導下，正積極行動起來，大膽而勇敢地檢舉不法奸商的行賄、偷漏稅及一切盜竊國家財富的罪行。昨天第二、八、十一等區分別召開了各商店會計人員、採購人員坦白檢舉動員大會，二、四、六、十一等區並召開了各該區全體店員大會，當場提出檢舉書，如八區的會計人員動員會在四十分鐘內就檢舉了行賄、偷漏稅等案件二百八十四起。

昨天全市共分別召開了十五個動員大會，出席店員三千餘人，檢舉案件共一千六百六十五件。

根據三天來各區的坦白檢舉動員大會，證明這樣的會，是發動羣衆的很好的方式，是能夠截斷不法商人混過去的僥倖心理的退路的。這樣的會，現正繼續擴大舉行，要繼續大力展開動員工作，進行深入的愛國主義教育，克服麻痺思想，使全市每一個店員都憎恨不法商人和貪污分子，進一步關心人民的利益，愛護國家的財產。

為迅速達成公平合理朝鮮停戰協議
我對第三項議程再提修正案
在合理範圍內同意停戰期間替換必要戰爭裝備
並再嚴詞指出我方內政決不容干涉

【本報開城九日專電】朝鮮停戰談判目前已達緊要關鍵，前途怎樣現在完全要看華盛頓的美國政府方面是否有和平誠意。我方今天對第三項議程又作了最大努力，提出了同意在合理範圍內進行戰爭裝備替換的新建議。這是我方為求達成停戰協議的極大讓步。但我方堅決反對對方限制修建機場、干涉內政的荒謬要求。解方將軍用最鄭重的語氣說明我方在這點上決不退讓。

自談判開始以來，對方曾有兩次最明顯地堅持無理要求，均受到我方同樣堅決的反對：㈠對方叫囂「海空優勢」，硬要我方割地一萬二千方公里；㈡在討論軍事分界線時，對方強索開城。這次妄圖限制修建機場是第三次。如果美國政府真正有意停止朝鮮戰爭，就必須放棄這種荒謬狂妄的要求。談判今後有無進展，其責任全在對方。

對方在進行前兩次勒索時，曾狂轟濫炸朝鮮和平城鄉，並接連發動所謂「攻勢」，但是這些「攻勢」都被我軍粉碎，其妄想始終未能實現，對方這次的無理要求，同樣是決不能達到目的的。

【新華社開城九日電】一月九日朝鮮停戰談判第三項議程的小組委員會上，我方代表本着迅速達成公平合理的協議的精神，提出關於四、五、六三條的修正方案，在合理範圍內同意了對方在停戰期間進行必要的戰爭裝備的替換的要求。我方代表同時徹底地駁斥了對方要求限制朝鮮境內機場設備、干涉我方內政的一切藉口，嚴詞指出不容許干涉我方內政是我方不可動搖的立場。

第四項議程的小組委員會上，我方代表繼續痛斥對方以所謂一對一同等數目的交換的方法，將我方被俘人員扣留作為人質的野蠻主張，以及藉口所謂「自願遣返」來扣留我方俘虜的陰謀。我方代表並指出：自從一九五一年十二月十八日雙方交換戰俘資料以來，已有二十餘天之久，但對方對於其交來名單中一千四百五十六人的差額，以及四萬四千二百零五人的我方被俘人員的下落，卻至今仍未提供具體的資料及解釋。由於對方企圖以戰俘為人質，企圖扣留我方被俘人員，不能不使我方對於這將近四萬六千人的下落更感懷疑。我方代表要求對方不再拖延，提供明確的答覆。

我方修正案全文

【新華社開城九日電】我方對於對方一九五一年十二月二十九日建議的修正案全文（按關於第三項議程的第一、第二、第三條已經達成協議）

第四條、為保證軍事停戰的穩定，以利雙方高一級的政治會議的進行來達到和平解決，雙方保證於停戰協議簽字並生效後，不從朝鮮境外進入任何增援的軍事人員、作戰飛機、裝甲車輛、武器與彈藥。雙方協議限度內的軍事人員的輪換，應報告軍事停戰委員會，以便委託中立國監察機構在雙方同意的後方口岸，進行實地監督與視察。

第五條、雙方各指定同樣數目的委員組成軍事停戰委員會，負責監督停戰協議的實施，及協商處理任何違反停戰協議的事件。停戰協議中所規定的監督與視察任務的執行，應按照下列兩項規定辦理：

（甲）在非軍事區以內，由軍事停戰委員會利用其直接派遣的聯合小組負責。

（乙）在非軍事區以外的雙方同意的後方口岸，及報告發生違反停戰協議事件的地點，則委託中立國代表組成的監察機構負責。軍事停戰委員會中，雙方或任何一方向中立國監察機構提出調查違反停戰協議事件的請求時，中立國監察機構即應進行視察。

第六條、雙方同意邀請可為雙方所接受而未曾參加朝鮮戰爭的中立國家，在得其同意後，派出同等數目的代表，組成監察機構，接受軍事停戰委員會的委託，負責執行本提案第四條及第五條（乙）項所規定的監督與視察的任務。軍事停戰委員會中雙方或任何一方提出關於執行此項任務的請求時，中立國監察機構應即派遣視察小組至雙方同意的後方口岸，或非軍事區外報告發生違反停戰協議事件的地點，進行停戰協議中所規定的監督與視察任務，並將監督與視察的結果報告軍事停戰委員會。中立國視察小組在進行上述任務時，雙方應給以雙方協議的主要交通線與運輸線上的充分便利。

第三項議程小組委員會九日會上
我方代表的發言全文

【新華社開城九日電】本日我方代表在朝鮮停戰談判的第三項議程小組委員會上發言全文如下：

「當你方在一九五一年十二月二十九日對我方在十二月二十四日提出的四、五、六三條原則建議提出對案時，我當時即已表明我方對你方對案的態度。我指出在你方對案中，你方在第四條原則建議的前言中，取消了你方業已同意了的『以利於雙方高一級的政治會議的進行』，而代之以『以利於政治人員採取行動達到和平解決』一語，是不妥當的。將我方第四條原則主句『不從朝鮮境外進入任何軍事人員、作戰飛機、裝甲車輛、武器與彈藥』，改為『不從朝鮮境外進入任何增援的軍事人員、作戰飛機、裝甲車輛、武器與彈藥』，包藏着你方一直堅持的在停戰期間繼續從朝鮮境外進入補充的戰爭裝備的用意，不如我方原則之徹底和易行。而尤其不能容忍的是：你方對案在第四條原則建議中依然保留着干涉我方內政的限制機場設備的無理要求。在過去幾天會議中，我已反覆說明這個干涉我方內政的無理要求，我方絕對不能考慮。它是阻撓會議進展的主要絆腳石。這個絆腳石是你方搬來並且故意把它放在這裏的。假使你方在這個會議中所追求的目的真正是像你所一再說明的，在於求得一個穩定的停戰，我方看不出有什麼理由在全盤的調整中，你方仍然堅持這個阻礙會議進展的要求。

本着迅速達成協議的精神，我現在提出我方對於你方一九五一年十二月二十九日建議的修正案全文（方案見另電）。你現在看到除掉上述我方所絕對不能同意的干涉我方內政的一條外，在我方對你方建議所作的少數修正中，關於第四條原則的前言部分，我方同意了你方條文中標明的會議的目的——和平解決的主張。關於第四條原則的主句，我方同意你方的提法，也就是對你方所一再堅持的在停戰期間進行必要的戰爭裝備的替換的主張作了讓步。應該指出：自從我方提出一九五一年十二月三日兩項補充建議時起，你方就不斷堅持的在停戰期間繼續進行輪換與補充的要求，由於我方的努力，到此已全部得到合理的解決。此外，我方仍然主張保留中立國一詞，但同時我方則採納了你方在第六條原則開頭處所用的對於中立國的涵意的規定，可見對於這個問題的實質，我們之間並無分歧。

我方修正案刪去了你方建議中關於限制機場建設的那一部分。我方絕對不能同意任何干涉我方內政的無理要求。我在這一個會上，已無數次地闡明了停戰期間雙方在朝鮮境內進行或者不進行這種或者那一種設備，完全是屬於雙方內政範圍內的事，軍事停戰談判無權過問，也不容許過問。你不能否認停戰期間限制雙方在朝鮮境內處理其設備的權，是對於雙方內政的干涉。但你說這種干涉現在你們就以你們的軍事力量在進行着，因此你們在停戰期間仍然要繼續干涉我方內政。你這種血腥逼人的好戰分子的理論是荒謬到不值一駁的。你們應該知道，即在你們使用軍事力量狂轟濫炸、大肆破壞的時候，你們也不能干涉我方的內政。但你們不能使用軍事力量得到的東西，你們卻企圖用談判的方法來達到。我坦白地告訴你們，你們也永遠不會得到你們用軍事力量所得不到的東西。

你們這個荒謬的論點說不通，你們又搬來另一個荒謬的論點。你們說現在的世界上已經沒有完整的主權；完整的主權既不存在，又何必斤斤計較於主權的完整和國家內政的不可干涉呢？這句話正是你們美國統治集團企圖稱霸世界的野心的露骨表現。你們企圖侵略世界上的一切國家，因此，你們就否認世界各國還有什麼主權。誠然，在你們侵略陣營裏，有許多國家在你們美國壓迫之下，已經沒有他們完整的主權了。但是你們不要忘記：你們這種稱霸世界的妄圖已經在這個世界不少地方碰了壁，因為在這些地方不僅有主權完整的國家，而且有些國家還拿起武器為保衛自己的主權和反對外來干涉而鬥爭。朝鮮民主主義人民共和國就是這樣一個國家。我們是決不會接受你們干涉我方內政的無理要求的。你們說我們應該忘記主權內政那些文飾破碎的名詞，但我要提醒你們，全世界正有着幾萬萬人民為他們國家的主權完整和內政獨立而鬥爭呢！

你們根據這個荒謬的論點又前進了一步，說什麼停戰總是要放棄一部分主權的，甚而至於說我方既然同意保證不從朝鮮境外進入任何軍事人員、作戰飛機、裝甲車輛、武器與彈藥，並邀請中立國家的代表到雙方同意的後方口岸進行視察，事實上就已經同意了你方對我方內政的干涉。你們這種荒謬的推理，是故意地抹煞這樣的事實：限制從朝鮮境外進入任何軍事力量，並由與朝鮮戰爭無關的中立國來進行監察，這件事的本身就是限制外來力量干涉朝鮮的內政。我們這個建議是嚴格地劃分了朝鮮的對外關係與內政事務，並且是既能保證穩定的軍事停戰而又不涉及雙方內政問題的唯一可能的辦法。

你們不能用說理來證明你方干涉我方內政要求的正當性，你們就採取另外一個方法，誣指我方拒絕你方干涉我方內政的無理要求，就是表示我方企圖利用停戰無限制地加強我方空軍力量，以便向你方發動閃擊，威脅你方部隊的安全。我在這一個會上已經無數次地說明了我方不能同意你方限制機場設備的建議，是因為這是一個內政問題。你們以為雙方可在停戰期間進行有限制的民用機場的修復是對我方的一個讓步，其實你們的想法完全是牛頭不對馬嘴。我們在這個問題上所決不能讓步的是我方內政的不受干涉，至於我方進行或者不進行這一種或者那一種設備，則是另外一個問題。我想我在這個問題上，不能說得再清楚了。能不能說我方既然反對你方限制機場設備的建議，就表明我方將利用停戰來無限制地發展我方空軍力量，以便對你方發動閃擊呢？這樣說如非有意曲解，就是存心破壞停戰談判，為了保證軍事停戰的穩定，我方已經建議，不從朝鮮境外進入任何作戰飛機，並在監察問題上，同意祇要軍事停戰委員會中的雙方或一方向中立國監察機構提出調查違反停戰協議事件的請求時，中立國監察機構即應負責進行視察，以表示我方不僅主張在停戰期間不從朝鮮境外進入任何作戰飛機，而且同意用你方這種辦法來保證上述建議的實施。既然不從朝鮮境外進入任何作戰飛機，雙方就不可能在停戰期間無限制地發展空軍力量，這難道不是極其明白的道理嗎？

你在這個會上，曾多次說明你方在保證停戰局勢的穩定上已讓出四個半要求了，言下你方已不能再讓步了，應該是我方有所讓步了。我們認為協議應該在公平合理的基礎上達成，而不是誰讓步多少的問題，尤其是不能以你方曾經提出過的許多無理的要求來作讓步的衡量。從談判開始以來，你方就是以戰勝者自居的。當你方發覺我方絕不會同意你方以戰勝者自居的要求而不得不違背你方的意願接受公平合理的條件時，你們就說你方是作了很大的讓步，其實你方並沒有作過什麼重大讓步。你們曾經提出過而後來又必須讓掉的那些無理要求，是根本就不應該提出的。我曾看見你們的新聞上說你們同意以現有戰線為軍事分界線是你方的重大讓步，其實這何嘗是什麼讓步呢？就地停戰各退二公里以建立非軍事區，你們究竟作了什麼讓步呢？但以之與一九五一年七月二十七日你方提出的深入我方陣地一萬多平方公里的軍事分界線的無理要求相比較，你方好像是作了重大讓步似的。過去的情況是如此，現在的情況也是如此。在討論第三項議程時，你方一開始就提出了一系列的無理要求。你們要求在停戰期間直接到我方的後方來自由視察和空中巡邏，你們就不想一想我方如何能接受你方這種無理的要求呢？但當你們的要求在我方的堅決反對之下不能得到而不能不表示放棄時，你們就說你們作了重大的讓步，其實這何嘗是什麼重大讓步呢？

事情的真相絕不會因為你方的歪曲宣傳而改變的。為了說明我們已經達成的協議是如何達成的，尚未達成協議部分的癥結究竟在哪裏，我覺得有必要回顧一下第三項議程討論發展的經過。為了保證朝鮮在停戰後不再發生敵對行為，並打下和平解決朝鮮問題的基礎，我方一貫主張在朝鮮停戰談判中，就應該討論並解決從朝鮮撤退一切外國軍隊及其裝備的問題。到那時你方以軍事停戰談判不應涉及政治問題為理由，堅決拒絕討論這一根本問題。雖然誰都知道撤退外國軍隊問題不是什麼政治問題，你方的反對討論是毫無理由的，但為了滿足世界人民要求先把朝鮮戰爭停下來的普遍和平願望，我方乃同意把從朝鮮撤退一切外國軍隊及其裝備的問題，留交雙方高一級的政治會議去討論，而將朝鮮的軍事停戰談判限制於嚴格的軍事範圍。既然雙方同意在朝鮮停戰實現後，應該迅速召開雙方高一級的政治會議，討論從朝鮮撤退一切外國軍隊及其裝備，以徹底和平解決朝鮮問題，而朝鮮的軍事停戰祇是一個過渡狀態，我方認為完全沒有必要在進入到第三項議程時，討論限制雙方增加軍事力量那樣廣泛的問題，因此我方提出了一個實現單純軍事停戰的五項原則。但你方一反過去軍事談判不應涉及政治問題的立場，堅持討論限制雙方軍力及到雙方後方進行視察的那樣廣泛的問題，因此第三項議程開始討論不久，就陷入了嚴重的僵局。再一次為了滿足世界人民要求先把朝鮮戰爭停下來的普遍的和平願望，我方又提出為保證軍事停戰的穩定，以利於雙方高一級的政治會議的進行，雙方保證不得以任何藉口從朝鮮境外進入任何武裝部隊與戰爭裝備，包含作戰飛機在內；並建議由中立國代表在雙方同意的後方口岸，進行視察。任何一個公正的人，都可以看出我方這兩項補充建議是絕對公平合理，沒有一點是可以非議的。但你方又堅持在停戰期間必須進行輪換與補充，並堅持限制機場設備的干涉我方內政的無理要求。我方為了打開僵局以迅速實現朝鮮的停戰，在輪換問題上，同意了你方的要求，並在我方提出的第四條原則中，明文訂出雙方保證在停戰期間不從朝鮮境外進入任何作戰飛機，同時在監察問題上同意軍事停戰委員會中雙方或一方向中立國監察機構提出調查違反停戰協議事件的請求時，中立國監察機構即應負責進行視察，以保證停戰局勢的穩定。而在現在我方的這個修正案中，我方又在合理範圍內同意了你方在停戰期間進行必要的戰爭裝備的替換的要求。全世界一切公正無私的人士，都能看出在上述一系列具體建議中所表現出來的我方為求得朝鮮停戰的實現而作的巨大努力。我方的誠意與善意絕不是你在這個帳蓬裏所作的任何捏造與誣蔑所可掩蓋的。但另一方面，假使你方把我方為了達成停戰協議所作的努力當作軟弱的表示，你們就錯了。任何涉及干涉我方內政的要求是絕對不能容許的。這是我方不可動搖的立場。」

英軍又野蠻進攻蘇彝士運河區居民及婦孺
埃及人民及警察奮起抗戰
英共副主席號召人民支持中東人民的鬥爭

【新華社開羅五日訊】塔斯社開羅訊：「埃及人報」寫道，英軍裝甲車在三日衝進蘇彝士附近的禁區，並向埃及人開槍。該報指出，這個區域內的居民包括婦女和兒童都進行抵抗。被調到出事地點的埃及警察部隊不得不和英軍作戰。據報紙消息說，二十二名英國人被擊斃，四十名受傷。十八個埃及人受傷，其中兩個是兒童。「金字塔報」說：「兩輛戰車和兩輛裝甲車被焚燬，戰車和裝甲車上的人員也被燒死。」英軍一千八百人參加了這次衝突。

「金字塔報」的另一則消息說：英軍增援了二十輛戰車以及裝甲車和重砲，在四日再度進攻蘇彝士。英軍包圍了住滿病人的政府醫院，並向這個醫院開槍。該報又稱：晚上，英軍包圍了城市，摧毀了三棟房屋，並破壞了其他的一些房屋。

「埃及人報」稱：參加進攻蘇彝士居民的英軍的總數是兩千五百人。該報指出：英軍遭受到最嚴重的抵抗。

【新華社北京九日電】塔斯社倫敦七日訊：英國共產黨執行委員會副主席杜德，向英共倫敦區域委員會發表演說。杜德說：這次會議的目的是在於幫助英國人民了解中東，喚起他們採取行動來支援中東各民族人民的解放鬥爭。杜德指出：英國是在那個區域中的主要軍事力量，因此，那兒的人民大衆的反帝國主義的情緒是直接反對英國統治者和英國軍隊的。來自埃及、伊拉克、巴基斯坦和南非聯邦的代表們和來賓們，以及英國共產黨中東委員會的委員們，在討論時的發言中，詳細地敘述了中東各民族人民的處境和他們為獨立而進行的鬥爭。

會議通過決議，要求「英軍完全撤出埃及、蘇丹、外約旦、伊拉克、塞浦路斯以及中東的一切基地」。決議並敦促英國工人階級運動的一切參加者，在為爭取和平與民族獨立而進行的共同鬥爭中展開活動。

聯大政委會上中東近東及拉丁美洲許多國家
指斥美國藉口「集體措施」進行侵略
擁護蘇聯消除緊張局勢促成朝鮮停戰的建議

【新華社北京七日電】據塔斯社巴黎訊：聯合國大會政治委員會四日舉行會議，繼續討論所謂「集體措施委員會」的報告。

捷克斯洛伐克代表團團長塞卡尼諾娃猛烈抨擊美國的所謂「集體措施」制度。她指出：這個制度是違反聯合國憲章的基本原則和宗旨的，它的目的，是要使美國和以美國為首的北大西洋侵略集團的侵略計劃和行動合法化。因此，捷克斯洛伐克代表團不同意「集體措施委員會」的報告以及美、英、法等十一國所提出的通過這個報告的提案。捷克斯洛伐克代表團歡迎並將投票贊成蘇聯的提案，這提案要求取消「集體措施委員會」，並建議安全理事會立刻召開定期會議，考慮足以消除目前存在於國際關係中的緊張局勢並建立各國之間友好關係的措施的問題，首先審查安全理事會為幫助朝鮮停戰談判獲得順利結束而應當採取的措施。

法國、巴西、荷蘭和菲律賓的代表支持「集體措施委員會」的報告和十一國提案。這些代表企圖為他們想剝奪安全理事會的權力並且將這種權力移交給大會的要求辯護，因此硬說安全理事會已經因為遵守大國一致原則而癱瘓。雖然，事實上安全理事會之所以在許多事件上不能採取行動，只是由於美國一貫企圖用專橫的辦法，強要安全理事會通過支持美國和北大西洋集團國家的侵略計劃的提案。

同時，四日會議上的討論證明了有很多國家不願意參加美國的所謂「集體措施」制度；這個制度的真正任務，是強迫其他國家把它們的資源與武裝部隊用來實現美國壟斷資本家的侵略計劃。這種反對，雖然不夠徹底和堅定，但是可以從對十一國提案提出的許多修正案中看出來，並且可以由一些國家贊成蘇聯提案中的若干重要之點一事看出來。

例如，哥倫比亞、墨西哥和智利代表團建議把通過所謂「集體措施委員會」的報告這一段從十一國提案中取消，並建議祇把這個報告載入記錄。三國提出的修正案也是打算防止美國隨意利用其他國家的資源和武裝部隊在聯合國的旗幟下實現它的軍事計劃。墨西哥代表在解釋這修正案時說：墨西哥、哥倫比亞和智利不能全部同意所謂「集體措施委員會」報告中的結論。聯合國會員國應該有權自行決定它們對於這些措施提出貢獻的程度。他又說，強迫聯合國會員國使它們的法律和憲法符合於報告中所規定的盡可能參加「集體措施」一點，也是不能容許的。祕魯代表也說：不顧這一國家或另一國家的法律和憲法而要求聯合國會員國提出「貢獻」，那是不可能的。要把聯合國會員國集體措施的指揮與領導權交給任何某一個國家的建議，應該多加考慮。祕魯代表表示不能接受十一國提案中建議通過「集體措施委員會」報告的推論和結論這一點。

阿富汗、埃及、伊拉克、伊朗、也門、黎巴嫩、沙特阿拉伯和敘利亞各國代表團對十一國提案提出修正案，也是出於同一種願望，即避免被迫參加實行所謂「集體措施」這個美國制度。這個修正案說，在十一國提案中，沒有一點能夠解釋為：如果沒有得到任何國家自由地和肯定地表示的同意，即不得在這個國家內採取任何措施。

這一批國家，除阿富汗外，都擁護蘇聯提案中規定安全理事會立即召開定期會議以考慮足以消除目前國際關係中的緊張局勢並建立各國間友好關係的措施這一點。這些國家也同意蘇聯建議中的另一點，這一點規定在定期會議上必須首先審查安全理事會為促成朝鮮停戰談判獲得順利結束而應當採取的措施。

敘利亞代表埃爾——古里發言，解釋近東國家對這個問題的態度。他說：聯合國大會通過的「保障和平的聯合行動」決議案以及「集體措施委員會」的報告，是不可能和聯合國憲章調和的，因為這項決議和報告都規定把維持和平與安全的權力授予聯合國大會，而憲章規定這些權力只能授予安全理事會。埃爾——古里說，他同意蘇聯和捷克斯洛伐克代表的發言，按照憲章，唯有安全理事會有權在侵略發生時通過制止侵略和反對侵略的決議。

埃爾——古里又說：但是，有些時候，事實證明安全理事會沒有能夠採取必要的決定。有些人便認為，要想解決這個難題，唯有破壞憲章，廢除安全理事會大國一致的原則。他說，走這條路是不能容許的，因為這就意味着取消聯合國。要使聯合國能夠履行它的職責，正確的方法應該是恢復大國間的和諧。如果這種和諧能夠恢復，世界就永遠不會再受到戰爭的威脅了。因此，敘利亞和其他阿拉伯國家支持蘇聯提案中關於這一方面的建議，即恢復各大國間的和諧，從而使安全理事會能夠履行它的任務。

埃爾——古里談到十一國提案。他說，這個提案裏有許多地方規定聯合國無須取得各會員國的同意就使用它們的資源和武裝部隊；阿拉伯國家和智利、哥倫比亞與墨西哥認為，應該把這些規定從提案中取消。他說，這些建議使我們記起了西方國家如何沒有取得近東國家的同意，也沒有和它們商量，就企圖設立所謂近東司令部。阿拉伯國家是決不能同意這樣一類建議的。獨立國家不能接受這種專橫的手段。

敘利亞代表向支持美國所謂「集體措施」制度的那些拉丁美洲國家代表團說：「假如某個國家沒有跟你們商量，沒有取得你們的同意，甚至沒有事先通知你們，而忽然對你們說：『我們已經決定保衛你們了』，那麼你們會怎麼辦？西方國家提出要我們參加它們建立所謂近東司令部的計劃的建議時，用的正是這種辦法。」

埃及代表艾丁說：阿拉伯國家不能允許別人那樣專橫地向它們說話，像西方國家打算建立近東司令部時所表現的那樣。他並且說，聯合國的集體措施應該是為了保障和平。但是，像英國那樣的侵略行為，像它那樣在某些其他國家的支持下，不顧當地居民的意志，非法地駐軍在尼羅河流域，把整個近東地區視為它的基地，視為實現其軍事戰略計劃的地區，並把它視為剝削的對象，這難道是能夠和聯合國的原則相容的嗎？

黎巴嫩代表也支持上述阿拉伯國家的態度。

總工會要求各區及產業工會
進一步發動各私企職工
檢舉廠商行賄犯罪行為

【本報訊】津市總工會昨晚召集各區工會辦事處主任、產業工會　私企工作負責幹部　舉行會議，佈置開展反貪污、反浪費、反官僚主義運動的工作。總工會要求各區辦事處和各產業工會進一步發動各私營企業的職工檢舉不法廠商行賄等犯罪行為。

本市許多中學同學堅持人民立場
積極檢舉貪污行賄的親屬
天津、津沽等大學教師亦開始進行檢查

【本報訊】本市天津大學、津沽大學、師範學院、河北醫學院、市一中、市二中、女一中、耀華中學、聖功女中、工業學校等大、中學已在黨、團、行政、工會和學生會的發動下，分別舉行反貪污、反浪費、反官僚主義運動動員大會，成立節約檢查委員會或支會。在動員會上，各校負責同志在報告中號召同學們發揚高度愛護祖國精神，積極檢舉、揭發一切貪污行賄分子，同時結合各該校情況，初步作了自我檢討。如天津大學校委會副主席趙玉振在大會上檢查了自己生活上的一些公私不分的事情，並有許多人在會上發言，坦白出自己的貪污行為，如地質系一位助教利用學校買照像機的機會，從中貪污一支派克鋼筆，且在管理帳務三個月中，花了公款十多萬元。日來許多同學打破顧慮，檢舉了自己親友的貪污、行賄行為：市二中在七、八兩日共收到檢舉信和坦白的八十二件，初一二的同學檢舉了賄賂國家機關幹部、偷漏稅收的親屬案件三起。市三中的師生員工們兩天來坦白、檢舉的事件亦達八十四件，高二某同學一人就檢舉了校內外貪污案件五起，其中並檢舉了他行賄、偷稅的舅父；幾何教員檢舉了某地人民法院院長的貪污行為，另一位教員檢舉了某派出所長的貪污案件。女一中也有同學檢舉了賄賂東北機關幹部的父親。耀華中學在運動的開展上是較有成績的，據該校祕書室統計，第一天就有檢舉、坦白事件一一七起，其中並有同學檢舉攫取非法暴利十數億元的親屬和盜竊國家汽車的重大案件。

在檢查中，各校也都初步發現了存在着的嚴重的浪費現象，工業學校在去年慶祝國慶買旗等用了一千多萬元。

同學們都有信心：要站在人民的立場上，熱烈投入這一運動，勇敢地向一切貪污、浪費、官僚主義現象鬥爭到底！（綜合通訊員來稿）

反對行賄反對偷漏稅
花紗布綢業開始動員
當場有七十餘人要求坦白

【本報訊】本市花紗布綢商業公會昨日下午召開反貪污、反浪費、反官僚主義運動坦白檢舉動員大會，全體會員都出席參加，公會委員們首先帶頭坦白以往的行賄、偷漏稅的非法行為，會員們登記要登台坦白的共七十四家，因為時間限制，不及當場坦白的，留交節約檢查支會登記了解。

主任委員葉聘之，首先在會上作了自我檢討。他說：「關於行賄、浪費、官僚主義作風，我個人都有，像不斷請錢莊吃飯，目的是為自己用款便利；自己強調事務太忙，對於本號業務就不聞不問，但嚴重的犯了官僚主義作風；雖然訂些業務計劃，但多是老一套，是命令式的，不去依靠工人階級，因此勞資關係老搞不好。另外我還存有暴利思想，如去年本業第一聯合採購組打算把棉布利潤都規定為百分之十，當時我因為門市商號棉布（包括色布在內）利潤都是在百分之十五到十七，怕影響到自身利益，於是就親自參加了聯購組的會議，在會議時強調了不能普遍都按利潤百分之十訂為協議價格，結果算是除早先規定五種色布按百分之十實行外，又增加了幾種色布，而棉布利潤的規定因此並未全面實行。我這樣做，門市同業還都說我是為同業謀福利了，其實我是為自己打算的，因為要全面實行，我也不會例外。看到周副主席在人民政協全國委員會常務委員會上的報告，認識到我是嚴重的存在着了暴利的思想。還有公會裏所收到的捐獻飛機的三十億元，有些餘數拖延很久才繳齊，會費收進後也沒有入賬，這都是我的官僚主義作風的表現。」他並希望全體同業認真做好這一運動。

委員楊梓年坦白了一九五〇年及一九五一年間曾經對銀錢業請過客，一九五一年九月二十日在瀋陽花紗布交易所賣與撫順公益貨店青斜紋布十床，鼠布三疋，替該採買員李某每疋多開了五千元的貨價；又一九五〇年十月間天津零售公司聯絡員劉某先後借過二百萬元，又買布二疋價款四十萬元，都沒有還。楊梓年說明：上述行為主要是為了拉攏幹部，而達到自私自利的目的，今天當衆交代，丟掉這個包袱。瑞蚨祥湯記綢莊副理劉耀千坦白出一九五〇年賣給大連市旅大人民印刷廠採購員張某軟緞一千一百二十七萬元，每碼多開了八百元，共多加了九十多萬元。瑞蚨祥總店負責人坦白出一九四九年估衣街稅務局幹部劉某做了灰制服一套沒給錢；一九五一年華北軍區後勤軍需部工廠管理處採買員張某買白紡綢八十疋，該張某做了制服及條府

本市四區工商業界
初步展開檢舉坦白
張灝波、劉同柳等坦白了向幹部行賄的可恥行為

【本報訊】津市四區工商聯辦事處籌委會為迅速在全區工商界中展開坦白檢舉運動，前天會舉行了全體委員及各行業代表會議，爭取早日徹底完成坦白檢舉工作。昨天上午九時又在太平戲院召開了各小組長及工商戶經理的動員大會，由四區任林區長作了動員報告，工商聯區辦事處籌委會主委張灝波帶頭坦白了自己的行賄，並檢舉了有關的受賄幹部，使動員大會立即轉變為坦白檢舉大會。順興營造廠經理張少清，同柳電料行經理劉同柳等也在會上坦白了行賄及腐蝕幹部的行為。四區十一小學事務員賈寶雲除了坦白自己貪污受賄的罪行外，並在會上進一步檢舉了張少清及有關人員的行賄貪污行為。

任區長動員報告中指出反貪污、反浪費、反官僚主義運動的重大意義及與工商界的關係，他號召大家迅速展開一個反行賄、反偷漏稅、反暴利、反偷工減料的鬥爭，從實際行動中進行思想改造。在坦白檢舉期間，抓緊時間，消除一切顧慮，大膽地進行坦白檢舉。

張灝波主委報告了行賄事實及如何拉攏幹部的事實經過，使國家財富遭受損失，其中有一次即達三百餘萬元，他批判了自己這種引誘、腐蝕幹部的可恥行為，願接受應得處分，並保證今後一定要明確立場，加強學習，樹立新的思想與作風；他並號召全區工商界堅決地參加這次鬥爭，使四區能迅速徹底完成坦白檢舉工作。

劉同柳坦白了自己怎樣開假單據賄賂某部隊幹部三十多萬元的經過，並檢舉了一個買東西不給錢的壞分子。張少清的坦白，在行賄及偷工減料方面仍有一些不夠詳實的地方，賈寶雲當場就指出了少運的石灰不止六千斤，而是一萬多斤，磚也不止是六千塊，除了賄賂賈本人外，另外還有行賄的事實。

大會一直舉行到下午一時，還有很多人要作坦白檢舉，因為時間來不及了，改在小組會中進行。四區工商分局現已組成宣傳大隊，即在全區工商界中展開宣傳動員工作。

化學材料業已開始坦白檢舉
印發坦白成績啟發會員坦白

【本報訊】本市化學材料業節約檢查委員會領導所屬各廠經理開展反行賄、反偷漏的坦白檢舉運動。該業第七組消火器材業十四家工廠在學習了反貪污、反浪費、反官僚主義的文件以後，紛紛坦白自己的行賄行為，並交來坦白書。根據坦白材料的初步統計，行賄案件共三十二件，賄款共達二千三百多萬元，受賄的貪污分子為四個政府機關的幹部共七人。該業檢查委員會為啟發各會員及早坦白，勇敢檢舉，已將消火器材業的坦白成績印成快報，分發其他各組，要求其他各組會員打消顧慮，趕快坦白。

織染業節約檢查分會
各委員初步進行坦白

【本報訊】津市織染工業同業公會節約檢查分會昨日下午二時舉行全體委員會，該會主委李盛田、副主委田玉璞、朱占元、武芝梅在會上帶頭作了自我檢查，坦白了行賄及暴利思想，於是出席的各委員紛紛發言，很多人都作了初步的坦白。李盛田主委號召全體委員應在這次反貪污、反浪費、反官僚主義運動中，消除顧慮，勇敢地坦白檢舉，放下包袱，這樣才能帶動全體會員，挽救犯了錯誤的會員。日內並將舉行全行業會員大會，進一步的坦白檢舉。

該業在做加工中，有時有些剩料，出席會議的各委員也多作了初步檢查，有的已初步統計出數目，準備報請節約檢查委員會及加工部門處理。

教育局開展坦白檢舉
設立羣衆接待組歡迎市民前往舉發

【本報訊】本市人民政府教育局職工經過六日舉行的第二次動員大會以後，已經初步展開坦白、檢舉。各科室負責同志連日帶頭檢查自己、交代問題，幹部和工友截至昨日止已有六十多人坦白了自己的公私不分、浪費公物、挪用公款等行為，並有八件檢舉案。該局七日起設立了羣衆接待組，兩天來已收到坦白一件，檢舉十件。該局歡迎各界市民前往舉發該局及各校工作人員的貪污、浪費行為和官僚主義作風等事實。

新華書店昨二次動員
三十餘人當場坦白檢舉

【本報訊】本市新華書店八日舉行了第二次動員大會。該店經理蘇光、副經理郭建章等都在會上檢討了自己的官僚主義作風，指出由於自己平時檢查工作不及時不徹底，以致形成制度混亂等現象。該店塘大支店工作人員林雲祥在會上帶頭坦白了自己的貪污行為。由於他坦白得忠誠老實，並舉發了兩個手腳不乾淨的同事，行政上當場宣佈免予處分。羣衆情緒都很高漲，爭着在會上坦白、檢舉的就有三十多人。現在運動仍在繼續深入開展。

廣大青年團員和青年工人
檢舉坦白貪污行賄近四千件

【本報訊】全市青年團員和廣大青年工人，響應人民政府的號召，在黨的領導和各級團委努力下，已逐漸將反貪污、反浪費、反官僚主義運動形成羣衆性的運動。許多區的青年和工人在各該區青年團工作委員會舉行的青年反貪污鬥爭大會上，當場檢舉坦白。如三區昨晚舉行的工廠青年工人及店員反貪污鬥爭大會上，在三十分鐘內即檢舉四百二十八起。據截至昨天晚十一時不完全統計，全市青年團員、青年工人和店員所檢舉、坦白出來的貪污等非法事件已達三千八百三十二起，其中一區和塘大區等團工委已有較好的成績表現。

代郵

張春山同志：來信收到，請即日來本市一區西藏路三十九號一談。

天津市人民檢察署

新華社更正

七日新聞稿「中國新民主主義青年團中央委員會舉行第二次全體會議」稿內第七段「全國要加強思想領導」句中「全國」應為「全團」。（本報登在八日第二版）

九日新聞稿「北京市工商界反貪污反行賄運動已進入鼓勵坦白檢舉階段」稿（該新聞見本報九日第二版）內第二段中「如地車材料業中小工商戶：……」及「地車材料業同業公會主任委員」句中「地車」改為「汽車」。

學校生活
市立三中設無人售早點處
天津大學成立文化服務社

★南開中學的師生們用實際行動響應了節約的號召。據初步檢查結果，本學期節約小米達二萬七千斤之多。以一九五一年的十、十一、十二月份與一九五〇年同月份的比較，用電方面減少二萬餘度，用水方面減少四十多萬加侖；另外，單身老師們自願地合住在一起，也節省了二十多個爐子和一百多節煙筒。（孫世維）

★慈澤中學初中三年乙組第五學習小組的同學利用課餘時間共同研究製作小型電動機模型，成績很好。校方為鼓勵同學們這種熱愛科學和積極建校的精神，除佈告表揚外，並撥款五萬元供購買材料之用。（蕭運沛）

★市三中成立了「營養站」，早點時間為同學們準備了豆漿，同時設立了無人售早點處。

★天津大學在校行政和學生會的大力協助下，成立了「文化服務社」，售賣社會科學、文藝創作、體育、音樂等各類書籍。成立以來，前往選購閱讀的同學絡繹不絕。（天津大學通訊組）

爲深入地普遍地開展反貪污、反浪費、反官僚主義運動而鬥爭

中央節約檢查委員會主任　薄一波

（以上接第一版）

在我們的革命隊伍中，貪污、浪費、官僚主義現象之所以仍然存在，而且比勝利以前的解放區時期有了發展，有兩方面的原因。在一方面，是因爲在革命勝利之後，大量抱着舊思想、舊作風而又沒有來得及改造的舊的反動政府的工作人員加入到人民政府和國營企業中來了。在另一方面，也是更重要的一方面，却是因爲在革命勝利之後，在和平環境中，我們黨內、政府內、軍隊內、人民民主統一戰線內，許多同志，特別是許多領導同志沒有充分警惕資產階級思想對於革命的侵蝕作用。在新民主主義革命時期，民族資產階級在政治上和經濟上都有相當的地位，起着一定的作用，這個階級是在工人階級領導之下合法存在的。民族資產階級在新民主主義時期，在承認工人階級領導，承認國營經濟領導的原則下，在自己的經營中取得一定的利潤，也是允許的。中國資產階級在中華人民共和國成立以來，在供給國家和人民以必需品，在抗美援朝和捐獻飛機大砲，在納稅等方面，曾經作了相當的努力，也是應當承認的。但是，資產階級的剝削羣衆、不勞而食，損人利己，唯利是圖，假公濟私，投機取巧，鋪張浪費，享樂至上等腐化墮落思想，對於革命和建設事業，却是極端有害的。在人民民主統一戰線內，上述的資產階級思想，只能是批評改造的對象，而不能聽其自由傳播，爲害國家。特別不能允許這種腐化墮落的思想在共產黨內、在工人階級內部、在人民政府內部、在人民解放軍內部、在國營企業內部、在人民民主統一戰線的領導部門內傳播，只有這樣，才能保持領導部門和革命隊伍內部的純潔。在社會上，這種腐化墮落思想也應受到嚴正的批判。因爲只有這樣，才能使工人階級通過新民主主義時期的改革和建設，進一步領導革命走向社會主義。

資產階級腐化墮落思想對於革命的危險性，毛主席和黨的中央早已預先見到了。當一九四九年三月全國革命勝利快要到來的時候，毛主席曾經指出：「可能有這樣的一些共產黨人，他們是不曾被拿槍的敵人征服過的，他們在這些敵人面前不愧英雄的稱號；但是經不起人們用糖衣裹着的砲彈的攻擊，他們在糖彈面前要打敗仗。我們必須預防這種情況。」但是，有不少的同志，沒有細心體會毛主席在這個問題上的英明指示，他們在自己所領導的黨組織內、軍隊內、政府機關內、國營企業內、人民團體內，放任資產階級的這種糖衣砲彈到處進攻，甚至把糖衣砲彈作爲滋補的聖藥。結果，在他們的領導下，某些幹部被腐蝕了，某些組織被渙散了，甚至於某些領導同志本身，也在不同的程度上被資產階級的糖衣砲彈打中了。像劉青山、張子善這種人，就被糖衣砲彈徹底毀滅了。其他的一些人，在入城以後，也在許多方面向資產階級的壞作風學習。例如在建築問題上，追求外表，講究形式，而不提倡樸素、堅固、耐久的作風；在貿易方面，不是考慮政策、愛護資材，而是講究請客、送禮、私人拉攏；在生活上，不是提倡簡樸刻苦，而是學習鋪張享樂。有個別高級幹部甚至於說：「吃飽，睡好，完成任務」！因此，反貪污、反浪費、反官僚主義的鬥爭，本質上就是反對資產階級腐化墮落思想的鬥爭，也就是對於資產階級在三年以來向着工人階級和中國共產黨所舉行的猖狂進攻，來一個堅決的反攻，把這種反動的進攻擊退下去，並把資產階級的這種反動的醜惡的思想和行爲給以政治上的改造和法律上的制裁。只有這樣，革命勝利才能有保證。這是一場嚴重的階級鬥爭，我們必須在這場鬥爭中取得勝利。

三、反貪污、反浪費、反官僚主義運動的方針和政策

北京中央各機關的反貪污、反浪費、反官僚主義運動，大體說來，現在基本上已經發動起來了，絕大部分首長們都作了檢討，坦白和檢舉運動已初步發動起來。特別在新年以後一週內，運動發展更爲迅速。這是很好的現象。但是，運動的發展還是很不平衡的，多數的單位運動還沒有深入，也還不够普遍。有少數單位的領導同志自我檢討還很不深刻，因而還沒有能够有效地發動羣衆。有些單位領導的檢討，雖然比較深刻，但中層領導幹部還沒有認眞的自我檢討。也有少數單位，把自上而下的檢討運動停留在黨內，還沒有迅速和廣大羣衆見面。另外，有少數單位、或者一個單位中的少數部門，他們覺得他們那裏沒有發生貪污、浪費、官僚主義的可能，他們還沒有深刻了解這個運動的偉大意義。所有這些不能令人滿意的現象，必須徹底改正。各單位的負責同志和共產黨的組織必須保證於最短期內把羣衆充分發動起來，務必使這一運動深入到每一個角落。要使每一個共產黨員、人民政府工作人員、人民解放軍的指揮員、戰鬥員、政治工作人員和後勤工作人員，人民民主統一戰線每一個組成部分，都受到這個革命運動的鍛鍊和教育。凡是抵抗這個運動的人，應當和中央交通部辦公廳主任張文昂一樣，立即給以撤職處分。

根據一個月來的經驗，反貪污、反浪費、反官僚主義運動能否開展和深入的關鍵，首先在於各單位的首長們能否以身作則，帶頭檢討，只要首長們的檢討作好了，羣衆就一定能够很快地熱烈地發動起來。首長檢討之後，各級負責幹部，均應逐級地在羣衆面前檢討，不能有任何例外。各級負責幹部的檢討，應當儘可能迅速地和羣衆見面，把羣衆鬥爭的鋒芒，引導到、集中到反貪污、反浪費和反官僚主義上去，不應當在黨內轉小圈子。因爲反貪污、浪費、官僚主義的問題，是全體人民共同的要求，不僅僅是中國共產黨黨內的問題。黨員在這個問題上只有更加嚴格的責任。黨員不僅應當受黨內的監督，還應當受羣衆的監督。個別單位在運動中發生了領導幹部不團結的現象，個別負責幹部對這樣嚴肅的革命鬥爭加了一些私人意氣進去，因而使領導同志的檢討不能在羣衆中起有力的模範的帶頭作用，反而影響了羣衆的情緒，混亂了羣衆鬥爭的目標。這種現象必須立即糾正，否則對這種問題應該負責的幹部，就要受到組織紀律的處分。爲了充分發動羣衆，在反貪污、反浪費、反官僚主義的總方針下，各單位的領導同志不應該主觀地限制羣衆運動的範圍。各單位的情況不同，運動的重點在某些部分可能是不一樣的，但有什麼弊病就應當反對什麼，什麼弊病最突出，羣衆自然要求首先反對什麼。這裏絕對不能限制羣衆的鬥爭。有些單位明明是官僚主義最嚴重，但領導同志却只許羣衆反貪污、反浪費；也有些單位，明明是貪污最嚴重，却只許羣衆首先反浪費；也有些單位，目前只准羣衆反貪污，不准開展反浪費和反官僚主義的鬥爭；所有這些，都是錯誤的。所有企圖限制羣衆、躲避鬥爭的負責人，都應當立刻在羣衆面前作公開的檢討，並公開糾正自己的錯誤作法。

一切貪污行爲，都是犯法的，都應當按情節輕重分別受到適當處分。但是一切貪污分子，除罪大惡極者外，如能作自動的徹底的坦白，則重者可以酌予減罪，輕者可以免予治罪。如果在自己坦白之外，還能檢舉其他貪污分子，則可視其情況將功折罪。一般貪污分子應當迅速分清是非，消除顧慮，不應當以爲坦白之後即喪失了政治前途。因爲貪污的本身已經使貪污分子失去了前途，如果坦白自新，仍有一定的前途。有些人怕坦白之後受處分，他們不知道貪污必受處分，坦白則視其情況可以酌予減罪或免罪。有些人怕追贓。當然，貪贓必須追還，但對坦白者的退贓辦法，可以視情況酌量辦理。

一切犯法的工商業者，應當限期向政府坦白。在工商界中開展一個反對行賄、反對偸稅漏稅、反對盜竊國家資財、反對偸工減料和反對盜竊國家經濟情報的鬥爭。必須知道：賄賂國家工作人員，偸稅漏稅，在和國家進行交易時用各種欺騙方法盜竊國家資財，在承受國家委託加工、承受訂貨或承受修建工程時偸工減料，以賤報貴，以壞作好，以及從國家工作人員手中盜竊經濟情報等等，都是舊社會遺留下來的卑劣作風，是違反新中國法律的罪惡行爲，是人民政府所絕對不能容許的。凡有上述犯法行爲的工商業者，應當據實向政府坦白，公開聲明悔過，保證以後不再發生同樣的錯誤。政府對於犯法的工商業者，除罪大惡極者外，凡能自動徹底坦白的，也可以視情況酌予減罪或免罪。一切偸稅漏稅的行爲，必須制止。已偸漏者應補交，不坦白者補交之外，並應受罰。

一切違反財政紀律的工作人員，無論是化大公爲小公、虛報浮領、對上級財政機關打埋伏、專款不專用、超制度支出、公私不分等，應一律迅速進行清理，忠實地詳細地說明情況，聽候處理。其中如有貪污行爲者，按貪污辦理。一切機關生產，應迅速清理賬目，聽候處理。在清理過程中，絕對不許有破壞、偸盜、分散資財、抽走人力等行爲。

一切有鋪張浪費行爲的工作人員，應當在羣衆面前進行公開檢討。不僅應當揭露浪費的事實，而且應當說明浪費的思想根源，保證不再犯。

一切犯官僚主義錯誤的工作人員，應當在羣衆面前進行公開檢討。情節重大者，如檢討深刻，可以減輕處分。

爲了迅速地徹底地揭露貪污、浪費和官僚主義的嚴重現象，除了號召貪污分子進行坦白、犯錯誤分子進行檢討外，應當在全國開展一個羣衆性的檢舉運動。只有充分地開展了檢舉運動，才能使一切貪污、浪費和官僚主義的行爲失去隱避的地方。也只有在全國人民中、在所有工作人員中培養成功了檢舉貪污、浪費和官僚主義的行爲的習慣，才能使具有貪污浪費和官僚主義行爲的人們有所戒懼。檢舉貪污、浪費和官僚主義的行爲，和檢舉反革命分子一樣是一種愛國的行爲，不應採取自由主義的態度。爲了國家和人民的共同利益，一切愛國者應該勇敢地担負起檢舉的任務。政府對於積極參加檢舉並卓著成效的人員，決給以精神和物質的獎勵。檢舉的方法，可以根據檢舉者的自願，口頭的、書面的、具名的和不具名的、公開的和秘密的，都可以。檢舉的內容，能有完全的材料固然好，有部分的材料、甚至只有若干線索，也可以。對於一切檢舉的材料，政府當負責加以調查，然後根據確切的事實，決定處理辦法，決不誣害好人。政府保證檢舉者的安全，絕對不許任何人採取報復的行動。凡對檢舉人員進行報復者，應受嚴格的處分。全國各地的人民監察機關，均應設立人民檢舉接待室，各機關均應設立意見箱，便利檢舉運動的開展。

四、爲反貪污、反浪費、反官僚主義運動的勝利而鬥爭

同志們！關於反貪污、反浪費、反官僚主義運動的性質、和我們對於這個運動的方針和政策，我都講過了。我現在來回答另外一個問題，就是這次的運動能不能眞正取得勝利的問題。有人認爲：貪污、浪費和官僚主義「自古已然」，是舊中國普遍的風氣，決不可能在短期內反掉的。毫無疑問：我們是承認貪污、浪費、官僚主義的思想作風，是有廣泛的社會基礎的。正是因爲這樣，我們才把反貪污、反浪費、反官僚主義問題，作爲一個嚴重的政治問題來處理。毛主席之所以發動這個運動，不但是從必要性出發，而且是充分地估計了徹底解決這個問題的可能性的。首先一個有利的條件，就是人民的支持。人民作了國家主人之後，人民的利害和國家的利害統一之後，根據兩年多的經驗，全國大多數人民對於貪污、浪費和官僚主義的現象不但表示不滿，而且願意和這種現象作堅決鬥爭了。在新中國，貪污浪費和官僚主義，不是像在反動政權下面那樣，人民不能夠有反對的自由。人民從兩年多的經驗中，已經日益相信：人民政府是站在人民方面，決心要剷除貪污浪費和官僚主義現象的。所以，在去年十二月毛主席發出號召以前，已有許多羣衆用各種方法，自發地開始了反對貪污、浪費和官僚主義的鬥爭。兩年來，國家監察機關在反貪污、反浪費、反官僚主義的鬥爭中日益受到羣衆的擁護，全國報紙的讀者來信逐漸地增加了這一方面的比重，都是廣大的人民羣衆對於貪污、浪費和官僚主義現象不能容忍的表現。東北大行政區比關內早一年開始和平建設，人民對於貪污、浪費、官僚主義所給予國家、也就是人民本身的危害，感覺也特別深切，因而有組織有領導的反貪污反浪費反官僚主義運動，也比關內早幾個月開展起來。人民政權和人民的完全一致，是反貪污、反浪費、反官僚主義運動一定能夠成功的最主要的基礎。看不到革命勝利以後廣大人民政治態度的變化，用保守的庸俗的舊觀點來看新的問題，是完全錯誤的。

其次，是幹部的條件。毫無疑問，在這一運動發動以前，有相當多的一部分幹部是在不同程度上受了資產階級思想侵蝕的，他們沒有記住毛主席的指示，沒有在歷史向前發展的新階段中，對資產階級思想的侵蝕作用，加以足夠的警惕。但是，除了極少數的像劉青山、張子善那樣的不可挽救的墮落分子而外，絕對大多數的黨員和幹部以及民主人士對於偉大的祖國，對於人民事業，從來是忠心耿耿的。在毛主席敲了警鐘，指出危險，說明利害之後，他們都已經或正在動員起來了。北京中央各機關絕對大多數負責首長都在羣衆面前公開地誠懇地檢討了自己的工作，批評了自己的缺點或錯誤，表示了改進工作的決心，就是最有力量的證明。有了廣大羣衆的擁護，又有各級負責幹部的絕對支持，這一偉大鬥爭是一定能夠勝利的。

現在這一偉大鬥爭在全國範圍內還正在開始。全體共產黨員，全體人民政府工作人員，全體人民解放軍的指揮員、戰鬥員、政治工作人員、後勤工作人員，人民民主統一戰線的一切組成部分，全國的一切愛國同胞，都應當團結起來，在毛主席領導下，以戰鬥的姿態，勇敢地充滿信心地爲徹底消滅貪污、浪費、官僚主義這些舊社會遺留下來的污毒而鬥爭。【新華社北京九日電】

王振九檢舉貪污案

新華社記者　高煦亭　劉修學

河北省合作總社職員王振九（青年團員），一九五〇年一月被調到省合作總社西北業務小組當會計。到後不久，他看到這個小組的主要負責幹部周英、韓國香和業務員李文彬、姚志祥等，經常在私商邢宗周的貨棧裏，和邢梅見逍遙，一起吃喝、照像、看戲、洗澡。王振九覺着不對頭，就留心考查他們。一九五〇年六月間，邢宗周積欠下合作社糧食七八十萬斤，拖延不交。王振九曾屢次向周英、韓國香建議迅速清理。周英說：「邢宗周是正當商人，欠下點沒關係。」周英等在同年九月又和邢宗周訂立合同，給邢大批布和現款，讓邢賺了錢再還合作社的糧賬。在這期間，王振九在會計賬簿上發現邢宗周曾以大批糧食倒賣給合作社，並以現款折合糧食，償還欠合作社的糧賬；在合作社收買邢的糧食時，所定糧價高於市價；而當邢用現款向合作社償還糧賬時，所定糧價又低於市價。有一次，合作社買邢一百零八萬斤紅糧，每斤四百三十元，當時當地糧食公司紅糧的牌價却是每斤三百四十六元。類似這樣的事情，就有七八次之多。王振九當即向周英、韓國香等提出意見，韓國香不但不接受，反威脅王振九說：「你不要挑皮搗蛋，不要反領導；我們是老幹部，有立場；以業務帶動邢宗周，賺了錢再還合作社的賬，這是省社的指示……。」王振九覺得他們的話不對頭，因爲他看到許多老幹部都是艱苦的，和他們不一樣。他也不相信省合作總社會指示這樣做。但提了意見又不頂事，只得把這一宗一宗的事實記在日記本上，準備以後再提。

此後王振九就更注意從會計手續上來發現問題。去年春天，西北業務小組又將兩億現款交邢宗周到綏遠買牛皮到北京去出賣，並以合作社名義給邢開證明文件，讓他冒充合作社人員作買賣，大批地偸漏國稅，其中隱瞞未報的銷貨稅即達一億二千多萬元。

王振九發現這些問題後，內心裏就不斷地鬥爭：向他們提意見，說的輕了不頂事；說的重了又怕他們「報復」。但他又想到：對這些罪惡行爲不積極揭發，國家和人民的財產將繼續受到損失。他終於下定決心和貪污腐化分子做鬥爭。以後他數次在會議上向他們提出：「應該扭轉業務方針，檢查勾結私商的錯誤行爲。」韓國香對這意見拒不採納，竟無恥地拍着王振九的肩膀說：「小王！不要那樣子！好好聽我領導，將來一定提拔你，幫助你解決組織（入黨）問題。」王振九聽了這些話覺得更不對頭了，因爲他知道共產黨是眞正爲人民服務的黨，像他們這樣，連靑年團的組織內也不允許，更不用說共產黨了。

去年四月，王振九到省合作總社報賬，就準備向省社反映意見，但當時很少人對他表示支持。有些落後的幹部還勸他說：「小王，別鬧了，胳臂怎麼也擰不過大腿呀！」王振九覺得他們說的話也有道理，但是他又想到今天的國家是自己的，和過去不一樣，事情總會弄明白。去年六月他調到省社工作後，又在整風小組會上把西北小組幹部的違法情況重新提出。但當時整風小組長張玉池以「不是整風重點」爲理由，將他的意見壓制下去。

經過這些曲折，王振九並不灰心，他認定了一條道理：毛主席領導的國家，絕不能允許幹部貪污。他不斷考慮用什麼辦法來提起領導上注意。他想：共產黨員可以越級控告黨內的任何負責幹部，我是個革命幹部當然也可以控告。於是他就寫信給人民日報和中央人民政府最高人民檢察署，檢舉西北小組幹部的貪污行爲。這時河北省合作總社領導方面才重視起來，派出檢查組到西北小組去查明這件事情。檢查組查出：周英等和私商勾結，盜竊國家財產，已使國家損失了八億一千二百多萬元。現在河北省合作總社已將貪污受賄的幹部周英、韓國香、姚志祥等撤職，並將他們和奸商邢宗周一同送省人民法院處理。

河北省合作總社對王振九這種愛護國家財產向貪污受賄分子鬥爭的精神，在全體幹部大會上作了表揚。河北省人民政府監察委員會並聘請他爲監察委員會的通訊員。（新華社保定八日電）

安東市金湯區人民代表 張宗顯檢舉貪污分子

政府給予表揚人民也給予鼓勵

他感動地說這纔更認識自己的政府

在安東市市民中，流傳着「張宗顯檢舉貪污分子」的模範事蹟。

張宗顯是安東市金湯區人民代表，曾和安東市人民政府稅務局計劃科前任科長石積慶同住在一個大院子裏。那時，逢年過節都有商人給石積慶送禮。張宗顯看到這種情形，也曾多次考慮：「人民政府的幹部怎能收受商人的禮物呢？這不是一種受賄的行爲嗎？」但是，他怕得罪石積慶，對誰也沒有提這件事。自從安東市開展反貪污運動後，張宗顯從報紙上看到政府決心肅清貪污，制裁盜竊人民財產的行爲，他心裏就開始盤算着：「石積慶受奸商拉攏，接受賄賂，一定使國家遭受了損失。我若檢舉吧，對他不好看；不檢舉吧，這樣下去，國家遭受更大的損失，他的前途也就斷送了。這怎麼辦呢？」他考慮了好幾天，最後，終於毅然地認定：「我是區人民代表，要担負起人民所託付的責任——保護國家和人民的利益，我應該起來檢舉！」於是，他就在去年九月二十五日舉行的安東市第二屆第三次各界人民代表會議上，勇敢地把這件事情揭發出來。

人民代表會議開過後，石積慶知道自己的問題被揭發了，曾經兩次要找張宗顯探聽消息。石的老婆向四鄰抱怨說：「張代表這個人太壞了，我們與他一無冤二無仇，他怎能做出這樣的事來呢！」張宗顯聽了這些話，也感到不安，就不敢和石積慶見面。有些落後的商人更是怨恨張宗顯，諷刺他，打擊他。連他的老婆也抱怨他「惹下了禍事」。但是該區市民認爲張宗顯做得對，紛紛向政府提出意見，要求石積慶承認錯誤，並切實改正。遼東省和安東市人民監察委員會對這一問題都很重視，立即會同省、市人事局共同派人調查，證實了石積慶接受奸商賄賂，幫助奸商偸漏國稅的事實。如石積慶明知某紙店造假賬，但因爲他受了該店的賄賂，不去查賬，使該店偸漏了數千萬元稅款。省、市人事局和市稅務局根據這一情況，給了石積慶應有的處分，並責成他向市民坦白認錯；同時，也表揚了張宗顯的正義行動。

去年十月十七日，安東市金湯區召開區各界人民代表會議時，石積慶向張宗顯和全區人民作了檢討，批判了自己的錯誤行爲，並表示願意堅決改正，要求大家監督。張宗顯受到政府的表揚和各界人民的鼓勵，大受感動，他說：「過去沒聽說過有那個政府官員向老百姓檢討的，今天石科長這樣認眞地檢討，只有在人民政府的領導下纔能做得到，這使我更進一步地認識了自己的政府。」在他的推動之下，當場又有一些人檢舉了貪污分子。【新華社瀋陽八日電】

今日「分」值	二、三五六·〇〇元
財政米價	一、〇六九·〇〇元
勝利折實公債 一月上旬牌價	二四、七五二·〇〇元
今日折歸牌價	六、一二二·〇〇元

回頭是岸！

記燃料工業部電業管理總局王蘊章坦白的經過

——李翼——

中央人民政府燃料工業部電業管理總局採購員王蘊章是一個富有經驗的採購人員。他在解放前，就跟北京利華工廠和力成工廠的經理熟識，有活總是先讓他們兩家做。他們也不斷地給他送點錢，請請客。解放後，他又向利華工廠訂了幾次貨。一九四九年中秋節時，利華工廠經理給他送來了二十萬元，以後又接連不斷地給王蘊章送一百萬元、二百萬元、四百五十萬元，一共有一千三百三十多萬元，另外還有二袋麵、四疋布、十二塊銀元等。這樣，每逢局裏有活，王蘊章就通知利華工廠。

一九五一年五月裏，局裏開始審幹學習。王蘊章心裏矛盾開了，叫力成工廠的經理到他家，商量坦白不坦白。力成工廠的經理說：「你不要坦白，我們的事只有你我兩人知道，我保險他們查不出來。」王又和利華工廠經理張鑫堯商量，張也說：「保險沒有漏洞。」王決定不說了，但他經過同志們的啓發，心中總是不安，又去和張鑫堯商量。張不耐煩地說：「你這個人眞是的，怕什麼？」又說：「貪污四百萬元就該槍斃啦，你貪污了一千萬元，這個數目可不小，說出來，你受得了嗎？」臨走時，又給王蘊章留下一百萬元。王說：「怎麼還來這個呢？」張說：「這是私人關係！」

王蘊章嘴裏不說，心可老是撲通撲通地跳。於是他就想起了一個辦法：把力成工廠的事情全部談出來，好在和力成工廠的事情都是在解放前幹的，然後再談一下利華工廠經理給我送點禮，不談給過我錢，這樣不就檢討的很「深刻」了嗎！他決定後就這樣做了。審幹運動着重在歷史問題，他的貪污問題就混了過去。

王蘊章在審幹運動中沒坦白，是不是就算完了呢？按照奸商張鑫堯的話來說好像是完了，張說：「怎麼樣？你不坦白沒事了吧！」其實，事情並不那麼簡單，王蘊章想起了一句老話：「若要人不知，除非己莫爲。」做了貪污的事情不坦白，是不會安心的。他吃不下去飯，睡不着覺，白天黑夜老是嘀咕這件事。他問老婆：「我一點痕跡都沒有了，爲什麼還這樣呢？」老婆說：「誰讓我們犯罪呢！」「要是在審幹運動中坦白了，不就踏實了嗎？」於是他又有點後悔了。

一九五一年十二月，反貪污、反浪費、反官僚主義運動開始了。王蘊章的痛苦更大了。他又找利華工廠的經理張鑫堯，張說：「千萬不要說，說了就要進法院。政府如果來調查，我堅決不說。」王心想：「你有把握，我可沒把握。」他想談，又怕丟人，並且怕說了就要進法院，家中留下老婆和四個小孩，怎麼生活呢？他老婆當下鼓勵了他，並且說：「你不要管我們，我有兩隻手，可以織毛活。大孩子還可以擺個小攤。只要你把這個『罪包』扔掉就好了。」他老婆還說：「你想想，這幾個月你受了多大的痛苦！趕快把事情談出來吧，坐監牢也是應當的，誰讓我們犯了罪啊！」王蘊章沒拿定主意。他老婆又說：「政府和毛主席怕我們罪孽越來越深，到了不可收拾的地步，才來這一下子。如果再不回頭，可眞的沒有機會了。」

王蘊章想，幾個月來，自己總是吃不下飯，睡不好覺，成天提心吊膽地提防這個，懷疑那個，沒有一點痛快的時候。這簡直是無期徒刑！與其這樣，還不如談出來進法院好。在這樣的心情下，王蘊章決定坦白了。

十二月十七日，是電業管理總局職工進行反貪污、反浪費、反官僚主義學習交代問題的第一天。就在這一天，王蘊章在學習小組會上坦白了他貪污的全部事實，並且檢舉了屢次阻撓、恫嚇他坦白的奸商。出他意料之外，領導方面不但沒有馬上把他送到法院，並且安慰他，鼓勵他，決定減輕對他的處分。人民政府並根據王蘊章的坦白事實，逮捕了奸商張鑫堯。【新華社北京八日電】

天津批發物價指數

一九五二年一月九日　　簡單幾何平均

類別	1936年7月至1937年6月＝1	1951年10月4日＝100	較昨日增減百分比
總指數	31,045.10	102.24	－0.05
食品類	22,663.03	104.05	－0.06
紡織品類	30,427.54	97.52	－0.22
金屬品類	58,295.27	104.96	平
建築材料類	41,497.66	98.28	平
燃料類	26,227.83	104.61	＋0.10
化學品類	42,292.85	93.81	平
雜項類	36,605.92	106.23	平

南開大學經濟研究所編

行情表

（一月九日）

外匯牌價：英匯、港匯、澳匯、新匯、印匯、瑞士匯、巴基斯坦匯、緬甸匯、印尼匯（買、賣）[illegible]

金銀牌價（一月十日）：黃金（兩）、甲類銀元（元）、乙類銀元（元）、白銀（兩）[illegible]

內匯：中國人民銀行匯率（每千元）一月十日：北京、上海、漢口、重慶、廣州、西安、瀋陽 [illegible]

利率（一月十日）：行莊月息；同業日拆；活期放款；活期存款；定期存款；人民銀行月息；工業放款；農業貸款等 [illegible]

糧油：天津糧食公司牌價；利字粉袋、恒字粉袋、次粉、小站大米、唐山大米、無錫大米；南米、西河花生、北河紅麥、北河小麥 [illegible]

紗布：紗布交易所開價；20支十全棉紗、32支藍虎、42支、市布、五福、黑炮車、40碼紅星斜紋 [illegible]

日用品零售價（1月9日 零售公司牌價，符號⊕漲⊖落）：利字通粉、恒字通粉、北河玉米麵、北河大米、小站小米、北河小米、食油、花生油、蘇北鹽、東北小米、煤球、開灤煤、五福細布、金華青布、新豐年藍布、瑞兆紅布、棉花、香油、門頭溝甲塊煤；土豆、大白菜、大鹽、豬肉、牛肉、羊肉、鯉魚、青蝦、雞蛋、香油、煤球、洋鐵皂、紅高樂紙烟、烟斗紙烟、天津保險火柴、雙貓男襪、狼狗女襪、麻雀毛巾、五福白布、太平洋藍布、本地白糖、棉赤紅糖 [illegible]

市場零售價：玉米麵、稻米、小米、利字粉、恒字粉 [illegible]

燃料、紙烟、雜貨、顏料市價、山貨、水產、文具、橡膠品、藥品、化工、煤油、證券、百雜貨、顏料、五金、交通電訊、工業器材牌價（天津工業器材公司掛售）、西藥 [illegible]

旁觀者與膽怯鬼

盧洋

反貪污、反浪費、反官僚主義運動，是一場嚴重的思想鬥爭。在這場劇烈的思想鬥爭面前，我們每個人應當毫無例外參加進去，接受考驗與鍛鍊。

也許有人在想，我既不貪污，也不浪費，勤勤懇懇地做着崗位工作，更談不上官僚主義，於是採取了漠不關心的態度，成為運動當中的一個旁觀者。你問這樣的人贊成三反運動不？他也會說為了祖國和人民的利益，百分之百的贊成。可是，他那股子只舉手贊成而不積極行動的勁頭，却是使人不能忍耐的。

正義與非正義之間，是沒有第三條路的。徒言贊成，而見不到積極的行動，更不肯認真的檢查自己的思想與作風，這就是對於這個運動的消極怠工，乃至於抗拒，絕不僅是什麼中間路線與旁觀者的問題。

面對着嚴重的思想鬥爭來怠工，那就是思想上的懶漢，革命行動中的膽怯鬼。為什麼那樣懶惰而膽怯呢？說得嚴重一些應當是立場上有問題。

事情是非常簡單的：看到人民國家利益遭受損害，他不憤怒，他不以毫不調和的鬥爭熱情去向他開火；姑息養奸（這個奸應當是有形的損害人民利益的行為與無形的違背人民利益的思想與傾向），不能大膽揭發與檢查，難道不是立場有問題嗎？如果是立場沒有問題的人，他為了人民的利益，為了祖國的利益，會有無窮的勇氣與熱情，向着違反人民利益的行為與思想做堅決的鬥爭的。

最勇敢的人，是不自私的人。膽怯鬼的一切顧慮都是從自私出發的，由於自私，就必然怯懦。他怕得罪人，却忘了整個國家的利益；有時更為了自己的所謂面子與「威信」，不肯坦白自己的錯誤行為，不肯暴露自己見不得人的卑劣思想。這絕不僅止是官僚主義的麻痺，麻痺的外衣下，不是在有意的掩飾劣跡，就是在想保留那些不良的思想影響。

人人都需要參加到三反的偉大運動中來，絕不應當有所謂旁觀者。旁觀者與膽怯鬼是一類的東西。凡是在這次運動中畏首畏尾或具有旁觀者的態度的人，應當從思想和立場方面，自己多做深入的檢查。

中國留學生在蘇聯

——交大京院助教馬許自莫斯科來信

同學們、同志們：

我們肩負着祖國人民所賦予的重大任務，被派到社會主義國家——蘇聯，學習先進的建設經驗，到現在已經兩個月了。在兩個月中，耳聞目睹和親身體驗，生活在這樣一個偉大的國家的人民是幸福的。我們深信走蘇聯人的道路是真理，也相信這樣美滿幸福的日子在我們的祖國亦正在逐步實現着。

我想報導一些這裏的學習情況。

我們被分發的學校是莫斯科鐵路運輸工程學院，他的全名很長，叫做「蘇聯交通部得過列寧勳章的以斯大林命名的莫斯科鐵路運輸工程學院」。

我們現時重點是學俄文，還有些本門業務課程。我們現時的學法是廣範圍的學習，除了報紙、雜誌、「國語一（第三冊）」文法讀寫外，還有時練習作小文章。

他們的鐵路運輸系和我們鐵路運輸工程系性質上基本是相同的，功課大致也和我們相同，不過在學習方法和學習內容上是比較充實。第一就是理論聯系實際，很多先進工作方法都拿到學校來作理論上的研究，對學生加以講授，同時也能從理論上解決現時所存在的問題。每課差不多都有實習，他們實習都在實驗室，現場只是參觀。

至於這兒同學一般講起來都是很用功的，尤其特殊的一點是他們對學習的忠實態度，不懂就三番五次的問，一直弄清楚了為止。先生們在下課前留十分鐘作為回答問題時間，把問題寫在紙條上交給先生也可以。如果對某同學學習態度上有意見，可以寫文章和畫漫畫公然指出姓名，在本系壁報上發表，對教授和講師有所批評也可口頭提出或寫文章發表，他們批評及自我批評的精神和勇氣，使我們這些初來的大吃一驚，那是完全不講客氣和情面的，值得我們學習。

蘇聯同志對我們都很熱誠，雖然言語不太通，可是他們總是在多方幫助我們，尤其是在生活方面。他們都認為認識一個中國人是無限光榮。在學習上也毫不客氣的以老大哥自居，處處悉心指導。走到街上隨時都會碰到七八歲的小孩跟着你跑，叫「叔叔」，有時碰到一些熱情的同志，抱住你熱吻也是常有的，有的哇啦半天見我們不懂，便兩手伸出大拇指來，表示一個是中國，一個是蘇聯，然後伸出小手指表示是美帝國主義，用拳頭一擊，即是粉碎它的侵略陰謀，這種場合是很動人的。這兒朝鮮學生比較多，有時他們分不出來那是中國人，那是朝鮮人，也常有向我們喊「金日成萬歲」的，所以現時學生聯合會通知我們都帶上毛主席的紀念章，以資識別。

我們雖然生活在社會主義的蘇聯，但是對於祖國是時刻在關心着，真理報上的中國消息，翻遍字典也要看下來。無線電中也常播送「東方紅」、「歌唱祖國」一類的。一到星期日便到大使館去看人民日報，看到棉花豐收、國慶日的首都熱烈情況、華北土產交流會的工人農民踴躍消息、進軍拉薩消息、志願軍勝利消息、勞模代表會上的報告、大家都……偶然收到一份國內報紙，情不自禁的跳起舞來。都要看上三四遍，甚至廣告都背得爛熟，大家都為勝利的祖國歡呼，為獲得新的成就而歡呼，充分感到做一個中國人的光榮和高傲，也更加強了學好技術為偉大的祖國服務的信心。

同學們，我們在這兒雖然還沒學到很多的東西，但是我們親眼看到了蘇聯鐵路學術的淵博，不知要超乎英美帝國主義者若干倍。我們祖國的鐵路正在突飛猛進的發展壯大，無疑的，它需一批堅強的幹部，這個重大的責任是負在我們的肩上。

同學們，讓我們為建設人民的鐵路而奮鬥，為鞏固我們偉大的祖國而努力學習吧！祝你們身體健康，並致敬禮

馬許 莫斯科

（交大京院通訊組）

進步園地

通訊

破舊機器也能增產節約嗎？

在破舊的已經應節很久的機器設備條件下能不能夠增產節約？上海市公私合營的天豐造紙廠職工作了肯定的答覆。

天豐造紙廠的機器已經很老了。按照原來規定的壽命，它已經超過五、六年了。當廠裏開始提出增產節約時，不少工人都感到苦惱。他們懷疑：「像我們這樣破舊的機器可以增產嗎？」

天豐造紙廠的工人，並不是不想增產節約，但是他們都認為：「只有增添新的設備，才能增產。」

後來廠裏領導方面召開了全體職工動員大會，許多負責幹部又分頭深入車間、小組和大家一起商量。經過他們再三啓發後，造紙車間工人首先打破了思想障礙。他們想：「廠長說得對，要增加新的設備，資金從那裏來呢？現在我們不從各方面去動腦筋想辦法來積累出更多的資金，將來有什麼本錢添置新的設備呢？並且，我們現有的破舊機器，都已經完全發揮了潛在能力了嗎？」車間領班劉培生想起：「機器雖然老了，但是根據它的性能還可以把皮帶盤加大些。」他得到行政方面的同意後，就把造紙機的皮帶盤加大，使轉速由每分鐘五轉增加到六轉半。果然，機器沒有出毛病。但是在試驗中，他們發現機器轉快以後，紙頭却烘不乾了。大家都為這事愣住了。這時候工人陳興康提出：「如果在烘缸上裝一個風扇，用風扇的力量來吹去烘缸上的水蒸氣，不是可以使紙頭乾得快一些嗎？」試用這個辦法以後，紙頭乾得比過去還快。全車間的工人都感到很興奮。接着他們又在減少停車時間、節約毛毯、節省水電等許多方面開動腦筋。過去他們每次洗車換毛毯都要化費一個半鐘頭，現在由於把一切洗換準備工作事先做好，就縮短到只用半個鐘頭。下毛毯過去只能用七天，現在因大家設法修補，已用到十一天。價格昂貴的銅絲布，經不斷修補也由每塊用三十五天提高到用四十天。想出這些辦法以後，全車間就訂出了增產節約計劃。這個增產節約計劃中，單機器轉速加快一項，就使全廠灰包紙產量由每天八十令增加到一百零二令。

造紙車間的增產節約計劃公佈後，全廠各個車間小組就捲進了訂立增產節約計劃的熱潮。打漿間工人們原來因為六部打漿機平均每天都要壞一部缺乏增產節約信心，現在也開動了腦筋。他們計劃除用加強機器保養和經常不斷的修理來減少停工時間外，並設法把每箱火油由過去打十二缸布漿提高到近四十缸。這樣，僅油費一項，每月就可以節省五百五十萬元。紙腳間的女工也想出了增產節約的辦法。她們在揀出的原料垃圾中把碎鐵、玻璃、破布、錫紙等分類清理出來。這些東西每天可以賣二十多萬元。

經過了這樣的精打細算以後，各個小組都訂出了計劃。廠的行政領導人又把這些計劃加以綜合研究，訂出了全廠一九五二年的增產節約計劃。根據這一計劃，全廠一九五二年將較一九五一年增產百分之二十二，節約六億二千八百萬元。【新華社記者陳子林】

行賄五部曲

鄭南 南風 合作

一、同志！請抽根烟。

二、街上轉一轉。

三、餓了咱們上飯館。

四、吃過了飯，看戲去。

五、同志！有什麼困難？

抗美援朝頌

蕭離

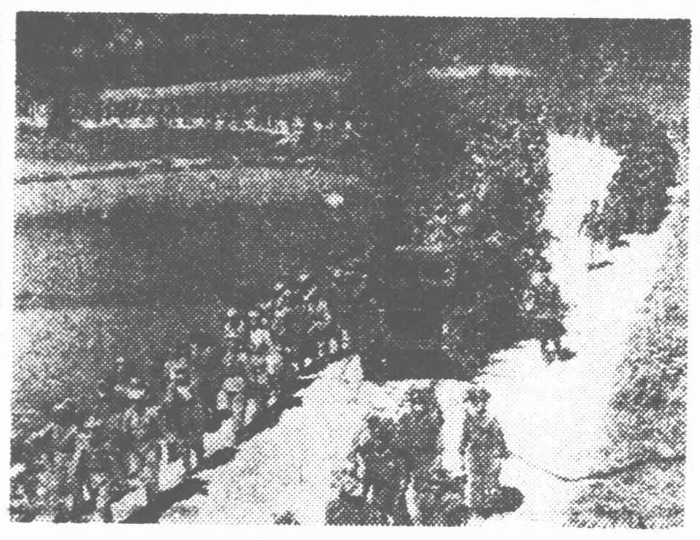

大軍向南進

從鴨綠江，
從長津湖，
從元山，從平壤，
從北朝鮮每一寸被踐踏的土地上，
我們的隊伍，
以不可抗拒的威力，
把敵人，
打得落花流水，
打得喘不過氣來。
杜魯門的牛皮破產了，
他所吹噓的，
可以征服世界的鋼鐵，
被我們打成了破銅爛鐵。
他所吹噓的，
可以作為榜樣的士兵，
一堆一堆的，
以最合乎標準的姿態，
向我們投降了。
為了拯救受難的土地，
為了消滅更多的敵人，
為了取得更大的勝利，
為了正義，
為了和平，
突破三八線，
我們——向南進軍。

進步之窗

日本人民的怒吼

這張圖片是日本「映畫新潮」雜誌為「進步電影「不，我們要活下去！」」出的臨時增刊，及該片製作促進委員會發刊的報道日本反動勢力迫害情況的號外。

反映日本勞動人民生活的影片「不，我們要活下去！」是日本最進步、並有着悠久歷史的劇團「前進座」，和進步的電影工作者，在極端困難的條件下，不顧美國佔領者和反動政府的無恥迫害，以羣衆捐助的零碎資金來攝製的。

這部在反動的狂風暴雨中完成的影片，以日本失業者最下層的日傭工人悲慘的生活為題材，代表着帝國主義奴役下日本人民的憤怒和反抗，從而鼓舞着他們奮起參加反對新戰爭，擁護和平的鬥志。人民用自己的手放映了自己攝製的影片，在每次放映時都召開了保衛和平大會，發動了擁護締結五大國和平公約的簽名運動。

去年八月間，日本全國電影羣衆團結協議會和東寶勞動組合曾有公開信給我國全國影協及電影工作者，報告他們攝製本片經過以及日本進步電影界的鬥爭情況，並向中國朋友們致團結友好的問候。

中國人民向以兄弟般的關切注視着日本人民的英勇鬥爭。斯大林大元帥在給日本人民祝賀新年的電報中所說「我祝日本工人能夠免除失業和工資低微的痛苦……並祝他們維護和平的鬥爭得到勝利」。正是代表着蘇聯人民、中國人民和全世界一切愛好和平人民的共同願望，這個電報給予日本人民極大的振奮。在這裏，我們預祝日本人民為爭取和平民主所進行的英勇鬥爭，獲得更進一步的成就。

歇業 天津市證券交易所29號經紀人齊昧如申請停業業經批准現已清理完竣所有担保事項限三日內來辦理清結所過期無効特此聲明

信聯文具廠悔過聲明
敝廠所出品之講義夾帶有軍旗近經票衆批評已改正自登報日起將所有未售出者一律改正出售已售出者由敝廠另函通知各地經銷商號代為塗改特此聲明

恒泰布莊緊要聲明
本廠於十二月十八日在啓泰市場買妥行商發貨票計朱永德31827春麥一千斤王樹林311828春麥九百一十斤王樹貴311829春麥一千一百七十元遺失聲明作廢 大生製粉廠
有存布者限於二十日前速來提取

過戶聲明
敝廠今將一九四一年托由本市公司為業如對該車有來路不明及一切產權糾葛等情請於五日內向天津市汽車監理所提出異議特此聲明
賣主聯星內燃機械行 買主國營華北汽車器材修配公司

兒科良藥 藥房均售
鷄金菜
上海新建製藥社出品

華東工業部
開林油漆顏料工業公司
光明牌油漆　雙斧牌紅丹黃丹
★本公司出品一覽★
船用漆　調合漆　磁漆　厚漆　魚油　凡立水　紅丹　黃丹
承接定貨 約期不悞　保證使用 品質精良
業務接洽處：上海(5)西體育會路229號　電話(〇二) 62446 60237　電報掛號一六〇三

出品超群 風行全國
萬能打字機
選料嚴格 製造精密 堅固耐用 書寫準確
克敏
萬能打字機行 榮譽出品
行址：上海南京東路二二一號　電話一〇八五六・電報掛號一〇八〇七八

本報廣告 效力宏大

更正 昨刊董漢驥置產聲明特此更正 刊爲董漢驤誤

歇業 蒙工商局核准歇業所有欠內外作保㊀北安道28號信達商行清理
歇業 蒙工商局批准歇業所有欠內外作保㊁和平道16號中孚來清理
歇業 蒙工商局批准歇業欠內外作保戶部街43號信豐八號來清理
歇業 蒙工商局批准歇業欠內外作保㊉北平道20號裕興猪鬃工廠來清理
歇業 蒙工商局批准歇業欠內外作保㊇黃家26號誠記來清理
歇業 蒙工商局批准歇業所有欠內外作保㊀興安路133號同心五金號來清理
遺失聲明 趙志甲三字篆體圓形手章遺失聲明作廢
五金工會王鴻昌會員證07880號遺失作廢
誠徵住房 叁兩間帶浴廚或少量傢具㊀㊁區均可清靜簡單家庭用電話3.1834鄭

置產聲明 茲經房地產交易所介紹買妥八區梁家園五間房地永安七號計房五間半已交定金如對此產權有異議者限三日內向賣主世幸買主陳芳主計運交涉逾期概不負責特此聲明

衆成財經業餘班通告 茲定於本月十一日起各班照原上課時間來校上課以便開展三反運動此告

倉單遺失 本公司存在天津久安信託公司倉庫內平鐵五十一件擊取第一五八五號倉單一紙不慎遺失特此聲明作廢 大北實業有限公司啓

歇業聲明 蒙工商局批准歇業所有欠內外欠及作保等事請速來清理 九區紅橋北街七十一號興記號啓

不慎將八日開盘興珍834161號二十萬元支票遺失聲明作廢 瑞昌鞋店

德國X光片 協通貿易行 電話3.2874

上平安 今晚三大保國 采皇宮 公城 雙鎖山 金沙灘 探闕走麥城 全部紅門 寺悟空 時於十二日晚開演 現已售票

共和 今早場 盤腸戰 今晚場 金沙灘 智激美猴王

中國大戲院 最後四天
新中華秦劇工作團
秦鳳雲 李桂雲 雲笑天
今夜場 青風亭 紅娘 明夜場 拜壽 算糧 女起解 後夜場 金水橋 秦香蓮

新華戲院
趙燕俠
朱鴻陳張崔葉趙 不分名次・領導燕鳴社・筆劃爲序
今天（星期四）夜場 天明（星期五）夜場
抗金兵 出府 霍小玉 全部 擊鼓罵曹 全部 十三妹
特・煩・再・演 由悅來店起至團圓止

天津 前進劇社 王秦秋
今日早 兩錠銀子 夫丈夫（今日晚）
藝海深仇
新型的愛情新劇

亞洲 美琪 津百 莫斯科 國光 華北 華安 勞動
上權仙 大光明 天津 北洋 平安 光明 河北 和平
北影文獻紀錄影片
加演 抗美援朝 同時 優待會員

勞・大・和・華・平・華・上・國
動光明平北安安權仙光
明天八院全映
鴛鴦劍
國泰出品 古裝片
王熙春・金川主演

蘇聯彩色傳記片
米丘林
斯羅俄 航空之父
明天演 光明 河北 美琪 北洋 天津 亞洲 莫斯科

呢用裝服 壓積推銷大量
為了改善經營 加强資金週轉
批發折扣改訂如下：

十五公尺至三十公尺	九五折
三十公尺以上至九十公尺	九折
九十公尺以上至五百公尺	八五折
五百公尺以上	八折

每公尺＝1.0936碼　團體惠購亦按以上批發折扣辦理

本廠各種呢絨售貨單位現經改訂如下：
服裝用 紡紗廠用 印刷廠用各種呢絨 ——皆改為公尺（以前用碼）
造紙廠用各種毛毯 ——改為市斤（以前用磅）

仁立公司毛呢紡織廠
廠址：天津第十區雲南路二十二號
北京分公司　王府井大街九十七號
上海分公司　南京西路四七五號

公私合營 鹽業 金城 大陸 中南 聯合 銀行公告
本銀行等為遵照法令辦理工商登記前已兩次公告登記展至一月十四日為止逾期即須依照補行登記辦法茲為維護股東權益特將登記辦法不再展延務祈股東注意
特此公告

公營 瀋陽市澱粉廠
澱粉
機械生產 品質優良　保證使用 歡迎採購
用途：1.化學製藥用 2.精密翻沙用 3.紡織染整用 4.一般工業用（造紙・皮革・電池・橡膠・牙粉・牙膏・化粧品） 5.飲食用（糖菓・代用乳粉・烹調・冰菓冷食・化學糖稀・糖色）
化學成份：1.水份12.6% 2.灰份0.16% 3.蛋白質0.70% 4.脂肪質0.3%
物理性能：1.粘度 紡織用適合 2.滲透性 紡織用適合 3.顏色 純白 4.糊化溫度68°C—74°C
包裝：精密白布袋（25公斤）
洽購處
瀋陽市澱粉廠 瀋陽市鐵西區興工街一號 電話五二七四四號
瀋陽市人民政府企業局供銷部 瀋陽市和平區太原街五十一號 電話二二三五六 二一七七一號
天津信託貨棧 天津市河東區壽安街十三號 電話四局〇七〇九號

昇平戲院 正風劇社 慶祝新年新戲月 今天早晚 王貴・李香香 明天至十五日早晚 新劈山救母 十六日至二十日 愛國棉

天華景 今早晚 隆重獻演 優秀越劇作品 新梁山伯 與祝英台

新中央 越劇團 今明日夜場 三十幕家庭悲劇 孔雀東南飛

大舞台 白玉崑 劉俊文 合作 紅風京劇工作團演出 李鐵英 陳云超 劉俊文 合演 龍潭鮑駱 嘉興府 巴駱和 刺巴杰 四杰村 今日場 空城計 失街亭 斬馬謖 今晚場 全部 水滸 名劇 山梁故事 虎

大衆 今早場 寶銀珠 金寶達 劉子禄 秀環 紅元元 今晚場 新花木蘭 漁家仇

小梨園 燕樂園 大觀園 特約 天津市曲藝工作團 領導演出 每日早晚演 準價票二千 三千

不漲 白潔 各開 報紙裁 廉售
啓社報日步進號一四二路海斯羅

關於美國的所謂「集體措施」計劃——準備戰爭的計劃

——維辛斯基一九五二年一月三日在聯合國大會政治委員會上的發言

〔新華社訊〕塔斯社巴黎四日電：蘇聯代表團團長維辛斯基一九五二年一月三日在聯合國大會政治委員會上關於美國的所謂「集體措施」計劃——準備戰爭的計劃的發言，全文如下：

我們大家都記得，關於所謂「集體措施」的問題，已經在前年第五屆聯合國大會上討論過了，結果通過了以「保障和平的聯合行動」的虛偽稱號爲名的一個決議。這個決議，被說成是鞏固和平的綱領。這個決議，通篇是甚麼必須消除戰爭威脅呀、必須以保障和平的聯合行動抵制侵略危機呀一類的欺人之談。實際上，這個決議並不是鞏固和平的綱領，而是準備新戰爭的綱領，而且它的目的是製造發動這種戰爭、達到這種目標的一切必要條件。

這個決議的出現，無疑是和美國對北朝鮮的侵略有關係的，美國對北朝鮮的侵略，一方面表明，發動這個戰爭的美國壟斷資本家的冒險政策已經沒有成功的希望；另一方面表明，他們如果不把在經濟和政治上依附美國的其他國家拖到這個軍事冒險裏面去，就不能應付在這個戰爭中所發生的局勢。

美國國務卿艾奇遜先生除夕在紐約發表的演說以及上述提案的一些起草人昨天的發言，都證實了美國對北朝鮮的侵略與前年的「保障和平的聯合行動」決議和所謂「集體措施」提案的出現之間的關係。上述提案的起草人昨天曾經直接地說：朝鮮事件是產生「保障和平的聯合行動」和現在的所謂「集體措施」提案的條件。

在「集體措施委員會」關於所謂「集體措施」的報告中，包括有第四號特別附錄，專門討論朝鮮問題的經過，這並不是偶然的。從這個文件就可以看出：的確是朝鮮事件促使一些盜用國際組織的名義、採取據說是抵抗侵略的行動的國家捲入了聯合武力行動的措施。

爲了把美國對北朝鮮的武裝干涉說成是廣泛——如果不是普遍的話——「援助」李承晚傀儡政權，報告中把事情說成好像是這樣的：有四十七個聯合國會員國和兩個非會員國決定參加所謂「援助」，並且有其他許多國家決定對這個事業提供陸軍。

報告說：二十五個國家的政府已提供武裝部隊支持在朝鮮的軍事行動，二十個國家爲了同一目的已提供了地面部隊，八個國家出了海軍，四個國家出了空軍。報告中並沒有掩飾使用日本基地的事情，如報告中所說的，這件事是極爲重要的。

可是，應當指出：報告中這一節所談的以及整個報告中附帶談到的這一方面的事情，一點也不符合事情的真相。實際上，從第二號補充文件可以看出，除了美國、英國及英國的自治領以外，參加朝鮮戰爭的只有比利時、法國、哥倫比亞、丹麥（它派了醫院船「朱特蘭地亞」號到朝鮮去，根據可靠的消息說，這條船已經被召回國了）、希臘、荷蘭、菲律賓和土耳其八個國家。這就是所謂整個聯合國組織參加反對朝鮮人民的戰爭。八個國家——只派了一艘醫院船而後來並沒有繼續幹下去的丹麥，派了一旅人的土耳其，菲律賓、希臘、荷蘭、哥倫比亞、比利時、法國。全部情形就是這樣。難道能夠說聯合國參加了這個戰爭嗎？說這種話的唯一目的是想把美國對朝鮮的侵略（大西洋侵略集團中有一些成員國參加了這次侵略）說成像報告中所說的那樣，實際上有整個聯合國參加，並藉聯合國的名義來掩蓋美國的這種侵略。

大家又都知道，只有三十八個政府答覆了所謂「集體措施」委員會中的秘書處的代表向聯合國所有會員國提出的關於它們已依照第三百七十七號「保障和平的聯合行動」決議採取了何種措施的問題；而它們的答覆證明美國要拼湊它的「集體措施」體系是非常困難的。實際上，二十二個國家的政府對於秘書長的問題根本沒有答覆，而其餘提出答覆的三十八個政府——包括所謂國民黨「政府」——中，只有十八個政府同意撥出若干數額的武裝部隊參加集體措施；九個政府（危地馬拉、印度、巴基斯坦、洪都拉斯、沙特阿拉伯、伊拉克、利比里亞、緬甸、委內瑞拉）以各種不同的理由拒絕參加集體措施；七個政府（海地、智利、瑞典、埃及、以色列、厄瓜多爾、南斯拉夫）的答覆閃爍其詞，等於拒絕參加；四個政府（玻利維亞、印度尼西亞、盧森堡、墨西哥）的答覆只是說明它們已收到了聯合國秘書處代表的問題。

這樣，六十個聯合國會員國中，有二十二個國家的政府並沒有答覆秘書處的問題，即：它們準備參加集體措施，特別是參加朝鮮戰爭的程度和形式的問題；其他十八個政府表示同意撥出若干武裝部隊參加集體措施；九個國家的政府以各種不同的理由拒絕參加；七個國家的政府的答覆閃爍其詞，等於拒絕參加；四個國家的政府只是答覆說收到了問題。

後來，在這裏發言的人們又進而對我們說，聯合國參加了朝鮮戰爭。不是的，先生們，讓我們爲聯合國和聯合國的榮譽說一聲幸運吧，參加朝鮮戰爭的不是聯合國，只是美國的附庸國，只是在經濟和財政上依附美國的僕從國家。

還應該指出，有些提出了肯定答覆的政府，僅僅是在形式上答覆罷了。例如巴西政府就僅僅提出諾言說，它要盡可能把它的武裝部隊置於聯合國的指揮之下；澳大利亞政府辯解說，它已經參加了在朝鮮和馬來亞的軍事行動；而新西蘭政府則說，它現在已經在朝鮮擔當的義務和它的地區防務的需要，不許可它在目前提供更多的軍隊了。

這一切都足以說明聯合國絕大多數會員國對於用自己的武裝部隊參加美國對北朝鮮的干涉以及參加一般集體措施這種事情的真正態度。同時，這一切也充分駁倒了所謂「集體措施」委員會的報告中所包含的絕對沒有根據的武斷之詞，那個報告裏說：秘書處所提出來的這個問題，受到聯合國會員國的廣泛的、實際上是普遍的響應。

在這方面，值得嚴重注意的是瑞典代表昨天的發言，瑞典代表肯定地說，聯合國大會前年通過了名叫「保障和平的聯合行動」的決議，根據這種決議，大會取得了權力，得以提出採取強制性措施的建議——根本非法的建議，大會選擇這條道路——讓我在這裏加一句：嚴重地破壞了聯合國憲章的基本原則和標準——如瑞典代表所說，從世界和平的觀點上看來，這是一種冒險。瑞典代表解釋說：在目前的情況下，多數派方面的干涉，更容易使人們認爲世界各國截然而永久地分裂成爲兩個集團的局面是存在的，而這種局面是可能發展成爲將來的世界大戰的。

瑞典代表的這種發言，當然只可以理解爲一種承認（固然是怯懦的承認），承認這樣一個事實，就是：規定進行這種干涉的所謂「集體措施」計劃，不僅不能成爲鞏固和平並減輕戰爭威脅的保證——儘管昨天美國代表柯亨先生談的正是這種保證，美國國務卿艾奇遜先生十二月三十一日的新年演說中談的也是這種保證——而且，用瑞典代表的話來說，從世界和平的觀點上看來，這是一種冒險。

如果這種所謂集體措施把聯合國會員國（特別是小國）帶到了戰爭深淵的邊緣，如果這種所謂集體措施強迫它們在世界上現有的最鋒利的刀刃——正在準備中而且有爆發之虞的戰爭的刀刃——上滑動，那末，這種所謂集體措施有甚麼價值呢？

因此，像昨天我們大家都看到的，瑞典對於所謂「集體措施」的提案採取了很慎重的態度，並且保留在研究了報告以後再表示對於具體措施的最後意見的權利，這一點並不是偶然的。

可是人們不能同意瑞典代表的這種意見，即所謂「集體措施」委員會的報告僅僅是涉及在施行國際制裁的時候可能引起的技術問題。報告中所提出來的問題，並不僅僅是技術性的，這些問題是政治性的問題。不但如此，最可注意的，就是這個報告的政治方面和它的起草人所遵循的政治方針，這種政治方針充分地反映了他們所代表的那些國家在美國的領導下在國際事務上所執行的政策。

瑞典代表發言說，其他一些國家——聯合國會員國——目前不打算在參加可能祇是由多數大國，換句話說，不是全體大國所一致通過的集體措施方面擔當任何義務。瑞典代表又着重指出：大國行動一致和大國處於明顯的對立狀態這二者之間實際上是有巨大差別的。

瑞典代表說：在後一種情況下，就是說，在大國間不能獲得一致時，「如果參加制裁就可能導致參加全世界大國之間的戰爭」。應當指出：整個「集體措施」計劃歸根結底說來是制裁，這就是說對被宣佈爲侵略者的國家作戰。他又說，瑞典政府確定地認爲——它「不能擔當參加可能實行的制裁的義務，如果參加那種制裁有把瑞典拖入世界戰爭的危險的話」。

以後，我們還會再討論到這個問題，這個問題是與企圖剝奪安全理事會的爲了保衛和平與國際安全而採取措施的權利與權力一事直接有關的。我們現在只談已經說過的事，以求引起大家注意，所謂「集體措施」是毫不足取的，它只能增加對和平與國際安全的威脅。

我們在這裏也不能忽視這樣一個不可辯駁的事實：正是美國干涉者在朝鮮所發動的戰爭成爲前年強使聯合國通過所謂「保障和平的聯合行動」案的藉口，現在又想以這個藉口來強使聯合國接受「集體措施」委員會的報告中提出的所謂「集體措施」；這個委員會的絕大多數成員都是屬於大西洋集團的。

談到「集體措施」計劃與朝鮮事件的關係時，我必須引用一下許多十分權威的談話。首先，我要談談艾奇遜先生在華道夫·亞斯多里亞飯店宴會上的同一篇新年演說。猶太退伍軍人協會在這次宴會上曾以一個金質紀念章贈給艾奇遜。艾奇遜先生在這篇演說中說，朝鮮的事件已經證明：集體安全是可以發生效力的，「集體安全」計劃的產生正是以朝鮮局勢的發展作爲推動力的。

關於已經談過的事情，我來提一下杜勒斯在一九五〇年十月九日所發表的演說並不是多餘的。杜勒斯在這篇演說中指出，大會前年通過的「保障和平的聯合行動」案是由朝鮮事件促成的，杜勒斯說這件事證明了聯合國可以作爲抑止侵略的有效工具，要完成這個任務就必須消除這個組織的脆弱性。這樣，他就明白地强調了「集體措施」計劃和朝鮮事件的關係，而每一個有良心的、公正的、無偏見的人都知道朝鮮事件不是別的，就是美國在朝鮮的武裝侵略。

我再一次正告那些企圖把事情說成好像朝鮮的軍事事件是「北朝鮮的侵略」的人們。你們不應該只是發表空話和空洞的演說，硬說這是來自北朝鮮的所謂「共產主義」侵略。而應該駁倒我們所提出的文件：奧利伏教授的信件，李承晚政權駐華盛頓大使的聲明，美國陣營負責人物的聲明。所有這些文件都毫無疑義地說明，這是經過審慎準備和周密計劃的美國武裝部隊對朝鮮的侵略。你們應當在這裏，在我們面前，一勞永逸地駁倒這一事實！

到現在爲止，兩年來，我們甚至沒有聽到有人暗示過可以駁倒這一事實，因爲，一切毫無事實根據的否認，一切說這是「北朝鮮侵略」的毫無事實根據的聲明，都不能被認爲已經駁倒了這一事實。我們提出了這些文件。它們不但沒有被駁倒，甚至得到了證實。我願請你們至少回想一下奧利伏教授在美國報紙上發表的信件。他證實了我在第五屆聯合國大會上就這一問題發表的意見，說明朝鮮的軍事事件是美國侵略的結果。迄今爲止，這一切還沒有被駁倒，而且我深信也決不會被駁倒。

至於消除聯合國的脆弱性，大家知道，美英集團已在第五屆大會上解決了這一問題——他們非法剝奪了憲章賦予安全理事會的權利和權力，把這些權利和權力非法移交給大會和一些待成立的機構，如軍事執行機構。委員會的報告說這種機構是執行所謂「集體措施」的主要工作機構。

大家知道，所有這些非法措施都是用一些絕對沒有力量的、虛假的動機來掩飾的，如像說安理會無力履行其職責，安理會陷於「癱瘓」，否決權等等。

美英集團企圖掩飾這些彰明較著地違反憲章的非法措施，說什麼所以採取這些措施是由於必須抵抗「北朝鮮的侵略」，說什麼這些所謂「集體措施」將使聯合國將來能夠履行其職責，鎮壓一切侵略，保衛被侵略者。這些理由都是徹頭徹尾的謊話。至於朝鮮的事件，所謂「北朝鮮侵略」的說法已不止一次地被駁倒了。

談到這一點，我不能不談談美國代表昨天在這裏重說了一遍的艾奇遜先生的一段話：朝鮮的事件已經說明，符合憲章的集體行動是可以實行的。但是，聯合國的旗幟和招牌在朝鮮所做的事情不但不符合聯合國憲章，而且是完全違反了聯合國憲章，正和「保障和平的聯合行動」案本身一樣，現在向我們提出的措施也是這樣，這些措施美其名曰「集體措施」。

但是，朝鮮現在發生的事情是强盜行爲、可惡的强盜行爲。

朝鮮是在戰火之中。對朝鮮人民的駭人暴行正在不斷地進行着。成千成萬的平民——兒童、婦女和老年人——不斷地死在干涉者的武器之下。他們被凝固汽油彈、大砲和機關槍屠殺了。

然而，美國代表在這裏告訴我們說：這是一個開端，是有效的集體安全逐步發展的一個開端！

毫無疑問，單是這件事就最有力地證明了這些所謂集體措施的侵略本質！朝鮮已經成了這些措施的犧牲者了。

現在，他們要求你們還沒有參加朝鮮戰爭賭博的國家提供軍隊，提供人力——繼續推行這種以美國干涉朝鮮爲基礎的所謂「集體措施」計劃，要求你們承担義務，爲了多少替這個駭人的被形容爲集體防禦措施的侵略措施計劃辯解，政治委員會的多數也支持那種無稽的謊言，說蘇聯和人民民主國家方面有進攻的危險，並且連它們自己也在散佈這種無稽的謊言。它們這樣顯然是懷着挑釁的目的的。

我們還記得，艾奇遜先生在第五屆聯合國大會會議上談到目前的國際緊張局面時，竭力想使我們相信，一切困難的根源都在於——照他說——新的蘇聯帝國主義，在於蘇聯武裝部隊的增加，據說蘇聯的武裝部隊遠遠超出國防的需要，因此就構成了對和平的威脅。

今年，艾奇遜先生回顧了美國一九五一年的外交政策，並總結了這個政策在近東和中東的成效，他同時說：這個地區就其人民、資源、戰略位置和重要的交通孔道地位來說，對於美國有無比重大的意義。他又說，這個地區的危險變化，就是在保衛蘇彝士水道問題上的危機以及在利用伊朗石油資源上所發生的僵局。

那麼，事實證明整個問題就在這裏了！然而，艾奇遜却又說，這兩個事實都說明了被克里姆林利用的危險的可能性。克里姆林跟這有什麼關係呢？照艾奇遜在新年演說中說，伊朗人民要保持他們的獨立，要保持他們自由處理他們自己的天然富源的權利，要抵抗英國政府在美國支持下對這種獨立與權利的侵犯，這種行動完全是出於「克里姆林的陰謀」。可是這種說法難道是合乎事實的嗎？

艾奇遜先生在這裏談到關於保衛蘇彝士水道問題的危機以及利用伊朗石油資源問題上的僵局時，顯然是歪曲了事實，既然這樣，他還談什麼埃及和局勢的發展呢？（關於這種發展，當然埃及代表是能在這裏比我更好地來說明的。）

他們所以要玩弄這麼些花樣，不過是爲了要把這個「集體措施」計劃形容成爲「防禦性」的，要把事情說成是：這些防禦措施是因爲須要防禦某種危險才採取的，他們說，這些危險是從蘇聯那邊來的，雖然艾奇遜非常清楚地知道，這些「危險」只不過是荒唐的幻想而已！

我們在本屆會議上也聽到了同樣的發言，這主要是美國和某些拉丁美洲國家的代表的發言。這些國家仍然採用以前那種歪曲事實的政策，煽動對愛好和平的民族的仇恨，激起它們對自身的安全和幸福發生毫無根據的驚恐和憂慮。這種活動特別是在美國進行得最厲害；能夠爲虛偽的言辭和捏造的事實所欺騙的人愈是減少，他們這種活動也愈加狂熱。

美國參謀長聯席會議主席布萊德雷在最近一次發言中，也懷着這樣的目的，要在一般人民當中引起對戰爭的恐怖情緒。他不放過一切機會，對我們發出卑污的誹謗，說我們有什麼侵略行動。他發表這種談話，不僅是出於對我國的憎恨，而且也是要想轉移世界輿論的注意，以隱藏大西洋集團的真正侵略目的，一九五〇年十一月三日的第三百七十七號決議和所謂「集體措施」是和這個集團的計劃密切地聯繫着的。

大西洋集團的頭目們也沒有否認這一點：如布萊德雷將軍最近就說，美國的安全端賴於國家的各種部隊的均衡，端賴於在大西洋公約的基礎上建立國際集體均衡部隊的計劃之制定。十四國委員會制訂出的「集體措施」計劃，其目的正是建立布萊德雷將軍談過的這種以大西洋公約爲基礎的集體均衡部隊。

這樣，在北大西洋公約的綱領、目的和任務與「集體措施」的綱領、目的和任務之間，就有着直接和根本的聯繫。因此，無須驚奇，在提交聯合國大會的這個報告中所提出的「集體措施」計劃，並不是像十四國委員會所說的甚麼「保障和平的聯合行動」的計劃，而是包含着一套好戰國家的侵略目的的計劃，這些國家實際上是在陰謀反對和平的及愛好和平的國家。

只要看一看，譬如說，這個報告的第三章「經濟和財政措施」及其第四十三至四十五項，就足以相信所謂「集體措施」恰恰是這種性質的；這一章和這三項以奸商的公然無恥和狡猾陰險的心計，考慮到經濟措施所要反對的國家「對經濟措施的感受」如何。

十四國委員會的報告，據這個報告本身說，討論了傷害一個國家——「集體措施」的受難者——的最好的方法，對這個國家的經濟施行制裁的最好而最有效的方法，以便粉碎它的抵抗，將它扼殺，如果它的行動和政策被大西洋集團的這個委員會認爲是具有侵略性的話。可是這個報告是從什麼地方取得它所認爲適當的手段的呢？這個委員會並不隱諱這一點。這個委員會在它的報告中直率地答覆了這個問題。報告在這一點上是這樣說的：「關於這個報告上所述及的經濟措施的觀念，是比較新鮮的。這種措施在拿破崙戰爭時代的戰爭政策中，是一種重要的手段。當時，這種措施並沒有產生令人滿意的效果。只有產業革命才使國家在現代容易受到這種行動的打擊。」

這樣看來，這個委員會所提出的這種措施，已經有它的歷史了；這種措施甚至曾在拿破崙戰爭的時代的戰爭政策中佔過很重要的地位。這種據說是「比較新鮮的」一套措施，的確是拿破崙的「大陸封鎖」的重要手段，並且已經有差不多一百五十年的歷史！

如果說拿破崙的侵略戰爭和拿破崙在一八一二年進攻俄國的戰爭沒有得到「令人滿意的」結果，反而造成了侵略者的失敗——這是全人類的幸運——那只是因爲，根據這個報告看來，沒有可以產生這種「令人滿意的」結果（也就是對於另一國的奴役和拿破崙式的侵略的成功）的環境，沒有那種歷史條件。據報告的起草人說，當時所以未能得到「令人滿意的」結果，是因爲時代不同，是因爲在那個時候，產業革命還沒有使國家像在現代這樣容易受到這種行動的打擊。

委員會的關於行動的報告的一頁，讚揚了拿破崙時代的侵略戰爭，並且表示遺憾說：那種侵略戰爭沒有產生「令人滿意」的結果，因爲當時的產業革命還沒有能使被進攻的一個國家或另一個國家那樣容易受到打擊；先生們，還能有比這一頁報告更可恥的嗎？

這就是「集體措施」的起草人已經暴露出來的「保衛和平的計劃」。他們現在正試圖以這個「新的」「辦法」，這個拿破崙侵略戰爭時代的「軍事政策的重要工具」，來誘惑大會，把這些辦法冒充爲維持和平與保證國際安全的辦法……但是美國已在執行這種計劃。美國已執行了禁運，實施了巴特爾法，不准貨物輸出到蘇聯和各人民民主國家。可是，這種企圖是不能成功的。

這種詭計是不會得逞的。這種「集體措施」只會暴露這整個計劃的實際目的，只會提供新的證據，說明以美國爲首的大西洋集團和追隨大西洋集團的所謂「集體措施」委員會，已走上了準備另一次世界戰爭的道路。

大西洋集團的整個活動，目前是爲了把美、英、法三國和支持它們的國家的工業潛力用在戰爭目的上。大西洋集團的領袖們已不再掩飾這一點了。從上面所引用的布萊德雷將軍的演說中就可以看出這一點。艾森豪威爾將軍一九五一年十月二十七日在巴黎「競賽」雜誌上發表的對十四個關於戰爭與和平的問題的答覆，也證實了這一點。

從艾森豪威爾將軍的答覆中可以明顯地看出來：根據北大西洋集團參謀總部所草擬的軍事行動計劃，這個總部的北歐司令部將指揮列寧格勒附近的軍事行動，南歐司令部將指揮匈牙利和奧地利的軍事行動，而美國將領先生們還想利用的中東武裝部隊將在俄羅斯南部進行軍事行動。你們瞧吧，列寧格勒、俄羅斯南部，通往蘇聯的一些要道——奧地利和匈牙利！

自然，這不是整個的計劃。這是艾森豪威爾將軍覺得有必要告訴別人的一點兒。但是，僅僅這一點兒也足以說明這個總部所謂防禦計劃究竟是什麼東西了。僅就這個計劃幾乎是原樣照抄希特勒將領們的類似計劃這一點來看，這個所謂防禦計劃也就是很清楚的了。美國政府現在非常樂意用希特勒的將領們來効勞啊！艾森豪威爾將軍在答覆這些問題時最後說：當大西洋集團的所有部隊都建立起來以後（北大西洋公約組織已準備好了計劃），毫無疑問的，它們就能在萊因河彼岸很遠的地方作戰。

如果只就它暴露了大西洋集團的參謀們和將領們在辦公室裏所幹的是什麼工作這一點來說，艾森豪威爾將軍的這個談話自然也是十分值得我們注意的。這個談話完全暴露了這個侵略集團的發起者和組織者的好戰意圖。

現在，已經沒有多少人還相信大西洋公約是爲了什麼防禦目的的了。很少有人還沒有認識到大西洋集團口口聲聲表示愛好和平是徹頭徹尾虛僞的，很少有人不是一天天逐漸認識到，和平及各國人民安全所受到的真正威脅恰恰是來自大西洋集團。認識不到這層道理的頭腦簡單的人已經很少很少了。

因此下面的事並不是偶然的：連美國「聖路易郵報」駐巴黎記者也不得不承認：目前，大多數法國人民會堅決地回答戰爭販子說，蘇聯並沒有侵略歐洲的意圖，事實上要叫法國人相信蘇聯要進攻是很容易的，可是要叫他們相信美國要和平那就很難辦到了，因爲美國即使在强調它的和平意圖的時候，也要張牙舞爪，拿出它那大西洋聯盟的武器來恐嚇人。

這是相當普遍的對大西洋集團的完全公正的評語，凡是能夠保持客觀頭腦，有能力觀察事物眞實情况的人都抱着這種見解。

美國北卡羅來納州衆議員丁恩在歐洲旅行了三個星期之後，回去發表了他的印象記。他說，在他在西歐旅行的時候，他曾在每一個戰略地區和當地有代表性的公民談話，他得到的印象是：實際上，問題在於作爲北大西洋公約組織發起者的美國是否能提出一個有分量的奮鬥理想……他的觀察使他深信，假如美國不馬上提出這種理想，那麼一旦發生嚴重的事變時，任何大規模的歐洲戰爭都得由美國青年自己來進行。

美國只能提出一個理想，它早已使這個「理想」體現在大西洋集團的計劃中了。這個理想就是美國壟斷資本家獨霸世界，就是必須以任何手段、不惜任何代價來實現這個目標，甚至不惜發動新的世界戰爭。美國侵略性的統治集團被這種「理想」迷住了心竅，固執地反對一切要建立國際和平合作的政策，而依靠他們的經濟和軍事威力，繼續執行强暴和壓迫的政策。英國名經濟學家、聞名的資產階級科學的代表霍布森在他的著作「帝國主義」一書中，描畫了美帝國主義的特徵，他這段描寫尤其在現在最爲眞切。

「洛克斐勒、摩根、漢納、什瓦勃諸位先生以及他們的同夥們需要帝國主義，是因爲他們要利用他們的國家資源，來尋得有利可圖的投資，否則這些資源就證明是多餘的。……」他接着又說：「爲了追求更多獲取利潤的機會，美國大工業家和金融家就得把他們的眼光投到中國、太平洋和南美諸國……他們將盡可能爭取完全壟斷這些市場，德國、英國和其他貿易國家的競爭將促使他們和這些對他們具有最重大價值的市場建立特別的政治關係。古巴、菲律賓和夏威夷不過是刺激貪慾的『小菜』而已……在實現帝國主義計劃的時候，國家的支出將是那些人發財的巨大來源，這些人就是借錢給人的金融家，得到津貼的造船主和船主、供給帝國主義以武器及其他裝備的供應商和製造商。」

這段話雖然是半個世紀前寫的，但是至今仍然非常適合。上面談到的美帝國主義的特點，決定了美國今日外交政策的整個內容和方向。這些特點也可以說明美國政府的許多措施，如果舉近的例子，那就有：資助美國特務在蘇聯和人民民主國家進行破壞活動的一九五一年十月十日法，名爲裁減軍備而實際上是使更進一步擴張軍備合法化的提案，名爲「保障和平的聯合行動」、而實際上是加深聯合國中的分裂和加强美國在其中的控制權的提案，正在討論中的名爲「集體措施」而實際上是進行新戰爭準備的計劃的提案。

這一切措施都是由美國的世界霸權「理想」促成的，它們都是美國外交政策的同一侵略方針的延續，美國統治集團仍然死死抱住這個方針，無論如何也不打算放棄。關於這方面，我們覺得似乎必須稍稍談一下本屆聯合國大會前半期會議工作的結果了。

美國的侵略集團正在努力把這種結果說成是有利於他們的，他們幾乎要說這是他們的一系列的勝利。可是這種所謂的「勝利」是「慘勝」。例如，雖然美國代表團使用了一切可能使用的壓迫和恐嚇手段，拼命要使希臘代替有一切合法權利當選的白俄羅斯加入安全理事會，可是美國代表團所進行的這一切活動却顯然遭受了道義和政治上的失敗。好容易到第十九次表決的時候才非法地「選出」希臘來，這難道不是事實嗎？在前十八次的表決中間，美國一次又一次地遭受了失敗。連「紐約先驅論壇報」去年十二月二十三日的社論也不得不承認，美國代表在選舉期間，悍然使用了可能使用的一切壓力。美國在這種情況下所使用的方法，已經由瑞典「晨報」所刊載的一則消息透露出來了，這則消息說，瑞典曾經從美國駐斯德哥爾摩大使館方面受到美國的正式譴責，因爲瑞典竟然敢於在聯合國表示自己的意見。這個報紙說：「大國用這種方法在關於聯合國的問題上對小國使用壓力，這是值得注意的……」

在討論規定撥款一億美元以使在蘇聯和人民民主國家進行顛覆活動的一九五一年十月十日法的時候，美國的外交政策不是也遭到了失敗嗎？那時候美國代表團和給他們幫腔的各代表團，證明他們自己甚至絲毫不能夠編造出一些花言巧語來解釋這種前所未聞的破壞國際公法的基本原則和標準的法律，來解釋美國政府這種嚴重地破壞一九三三年蘇美協定的行爲。在表決這個問題的時候，有代表着五億七千一百多萬人口的十一個國家的「非共產黨政府」拒絕支持美國，這個表決的結果不也表明了美國的失敗嗎？連拉丁美洲國家也不是一致支持美國的，難道這不是事實嗎？這樣的事實，能夠作爲喧嚷甚麼「勝利」的根據嗎？因此，並不是偶然的，比較清醒的美國報紙也不得不承認，第六屆聯合國大會開始休假時的氣氛表明，美國在大會各委員會中的威望已經一落千丈了，又說，不僅在中東國家和幾個亞洲國家的代表中間，而且甚至在西方陣營中間，都開始聽到「異議者」的聲音了。

如果說，我們的會議在聖誕節休會時是在頗爲沮喪的氣氛中休會的，那末，說昨天復會時是處於一種更「沮喪的氣氛」中也沒有什麼不可以，因此，我毫不懷疑，當我們的會議在將來總結整個第六屆大會會議的成績時，將更使人失望。同時，這個報紙請人注意美國政府的所謂「裁軍」建議與同時向歐洲各國勒索大批師團的行爲兩者之間的明顯矛盾。

舉例說，比利時對美國的這些要求及因此而引起的不可避免的增加軍費感到十分驚慌，難道這不是事實嗎？自由黨報紙「現代報」幾天以前發表了一篇文章，題目是「軍費負担超過比利時所能負担的限度」。天主教工會的報紙「城市報」發表了比利時代表在哈里曼委員會的談話，他說，比利時「已到達了極限」，並說，「比利時再也不能爲了大西洋的團結而向它的鄰人送禮了」。

但是，儘管在實施重整軍備計劃方面困難不斷增加，美國仍然在鹵莽地沿着這條道路前進，並竭力想把大西洋集團主要成員國的政府拖着一道向前走，雖然這些國家中間有一些已供認它們再也不能担負這個軍備運動的重担了。的確，這些國家的局勢是不值得羨慕的。舉個例子說，下面是英國——大西洋集團中美國的主要伙伴之一——政府首腦邱吉爾先生關於英國目前局勢的談話。大家都知道，聖誕節的讚美歌頌讚「天上的上帝、地上的平安與世人的幸福」。據說地上是有這種平安與幸福的。可是邱吉爾先生在聖誕節前發表的演說却說了不少關於英國局勢的悲慘的話。

邱吉爾把英國比喻爲在錯誤的路綫上以每小時六十哩的速率從山上往下行駛的火車。他說：「如果爲了要停車而在軌道上建築磚牆，那是沒有用的……這樣只會使磚牆被碰得粉碎，火車損毀，乘客傷亡。首先應做的事是裝上制動器。」他說：財政大臣已經做了這件事，這火車已慢慢可以控制了，而且可以停下來了。然後機車必須倒裝過來，沿着正確的路綫上前進。

我認爲這篇演說是值得注意的。它提出了一些問題，雖然它提出的方式是比喻式的；這些問題需要某種解釋，我希望我在這裏能得到對於這些問題的解釋。例如，錯誤的路綫是指的什麼呢？磚牆又是什麼呢？如果建築障礙物來阻止在錯誤的路綫上行駛的火車，爲什麼所有的乘客一定會傷亡？火車本身一定會損毀呢？所有這些都是頗爲含糊的，但是有一件事情是清楚的：英國這列火車正在錯誤的路綫上行駛着，必須裝上制動器來停止它，使它掉過頭來以便再開始在正確的路綫上前進。

如果拋開比喻不談，那末，我們就祇能這樣來了解英國首相的這篇談話，即他供認了英國的外交政策在遵循着錯誤的方針，這已使英國處於這樣困難的地位。從邱吉爾演說中的下一段可以明顯地看出是這樣的，這一段說：英國面臨着財政危機，需要作許多努力，邱吉爾說需要用「我們國家的全部力量」來阻止「走下坡路，並回到平地上來，然後我們必須從頭努力幹」。

但是英國的情況是這樣，它如何來努力呢？邱吉爾本人已說過：英國國庫的收支若不能平衡，英國國家就可能面臨破產，並會像邱吉爾所說的那樣，「必須在乞討施捨——如果我們能夠獲得的話——與挨飢受餓這兩條道路中作一選擇。」邱吉爾指出：英國面臨另一種與一九四〇年不同的危險。

邱吉爾說：「不論就全國來說，不論就個人來說，我們不能永遠入不敷出。除了盟國的防禦和重整軍備的工作以外，我們不能永遠依靠美國的援助」……。他說：「我們決不能再請我們的帝國幫忙了。這一切都是冷酷的事實，而不是演說、社論、遊說、投票等等所能改變的。事實還是事實。那末，從這一點可以看出什麼呢？」邱吉爾繼續說：「如果我們不能甚至更加緊發揮我們的力量、智慧和技藝來獲得生存，那末，我們就沒有機會得以安置國內糧食所不足以養活的幾百萬剩餘人民，同時我們也沒有把握說，別人會把英國獅子作爲心愛的家畜來養活它。」

這就是目前在英國由於擴張軍備政策和軍費負担不斷增加而產生的情況。

但是，正如邱吉爾先生本人承認的，英國所能指望美國給它的唯一援助，是關於繼續擴張軍備計劃的援助，因爲艾森豪威爾以及在他背後的不僅決定美國的外交政策的方向而且決定大西洋集團其他成員國的外交政策的方向的力量，是不允許縮小擴張軍備計劃的。

大西洋集團陣營各大國間的矛盾愈來愈增長和尖銳化，陣營內部的困難在不斷地增加。

現在，誰都已經知道，舒曼計劃固然是美國壟斷資本企圖用來控制若干西歐國家——法國、意大利、比利時、荷蘭、盧森堡——的重工業的工具，然而它的用意還不僅止於此。據索邦大學教授拉維爾涅在他的一本著作「舒曼計劃」中說，這個計劃是針對英國的，並且用拉維爾涅教授的話來說，是「近一個半世紀以來所建立的對付『沒有信義的英國』的最危險的戰爭機器」。他還說：「由聯營而建立的『歐洲社會』實際上是一個永久的工業聯盟，它的目標就是要把英國金屬產品逐出一切出口市場。建立了這樣的『社會』之後，它的內部便可以就生產任務確立專業分工，這樣就會大大地幫助它們在第三者國家的市場上打敗英國工業。可是，舒曼計劃既然不是別的，而只是我們六個國家對英國威力進行的一場有效的經濟戰爭，這難道可能一點也不影響英國對我們的政策麼？從今以後，我們應當準備在全世界遭到英國的堅決的敵意態度。」

這就是大西洋公約的有利影響的結果。顯然，這證明了英國和美國間的矛盾，證明了英國和法國間的矛盾以及它的一切後果，這是使帝國主義陣營四分五裂的矛盾。先生們，你們是應該從這裏來尋找你們的困難的根源的。俄國有一句俗語說得好：「自己的尊容難看，別怪鏡子不好。」

英法關係便是這個樣子。然而，事情還不止這樣。大家都知道，舒曼計劃得到美國的大力支持，就是因爲這樣，所以舒曼計劃和普利文計劃都被人家叫做美國計劃，甚至歐洲諮詢議會前主席斯巴克也這樣說。美國認爲，舒曼計劃主要是在經濟方面保證美國的地位的適當手段，而普利文計劃則是在軍事方面保證同樣的地位的手段。這兩個計劃都是要保障美國壟斷資本以及和它們勾結的西德壟斷資本在西歐的統治地位的。

舒曼計劃和普利文計劃兩者事實上都會導致西德的軍國主義化，這是和歐洲和平的利益不相容的，而且也受到德國人民的譴責，德國人民不願被利用作實現別人的計劃的工具，何況這種計劃是追逐着侵略目標的呢。按照普利文計劃，若干西歐國家將成立統一的軍隊，西德軍隊無疑將在其中居於優勢的地位。同樣地，根據舒曼計劃，所謂「歐洲煤鋼聯營」組成之後，魯爾的軍工業便將和法國、比利時、意大利、荷蘭和盧森堡的軍工業聯合起來，造成魯爾工業巨頭在西歐的武器和軍需生產方面保持控制地位的條件。這又是符合於美國壟斷資本家的意圖的，他們曾經利用而且正在利用在西德的佔領政權，牢牢地打入德國的托辣斯和卡特爾，並使它們願意爲實現他們的侵略計劃而服務。

可是，最近，建立要英國軍隊參加的「歐洲軍」的計劃遭到了英國的反抗，它拒絕參加這樣的軍隊。這是邱吉爾在一九五一年十二月六日的議會演說中親口說的。他說，英國並不打算參加歐洲軍……。

然而，英國對這問題的態度完全不合於美國軍人的意旨，因爲美國軍人想連英國武裝部隊的控制權也拿過來。可是，美國遭到英國的抵抗，便愈加熱中於重建德國國防軍，想把它當作大西洋軍隊中的可靠盟友。爲了這個緣故，美國在西德大力支持軍國主義團體和新納粹團體復活，這些團體招攬了大批販賣復仇情緒的德國將領、軍官、兵士和積極的納粹分子。

根據權威消息，西德盟國高級專員公署裏的美國人已準備把這一切軍國主義團體合併起來。一九五一年九月，八個德國將領在波恩舉行了一次會議，美國副高級專員海斯少將也參加了，把西德軍隊建立成大西洋公約體系中的模範軍隊的計劃就是他擬訂的。

參加這次會議的德國將領有：弗里斯納，他現在是一個新納粹團體的代理領袖；麥陀菲爾，公認的德國軍國主義的代表；拉姆凱少將，希特勒傘兵部隊的創立者，他原來因對人類所犯的罪行而被判刑囚禁在比利時，最近才在大赦的藉口下被釋放的；此外還有空軍將領斯圖姆夫和史圖登特。

從同一消息來源得悉，一九五一年八月底，美國駐西德高級專員麥克洛埃曾說，只要大西洋聯盟各機構決定武裝西德，並宣佈動員德國的「戰鬥部隊」，統一的歐洲軍裏的西德武裝部隊在十八個月內就可以建立起來，並處於充分的準備狀態。麥克洛埃證實，只要武裝西德一事得到正式批准，美國便開始給西德以軍事援助，縱然它還不是北大西洋公約的成員國。至於西德的軍事生產問題，麥克洛埃說，西德可以爲大西洋聯盟的武裝部隊生產「輕型物資」、器械、儀器、電動機、電工器材和卡車等。

在艾森豪威爾將軍這一方面，他個人也是表示十分希望西德正規軍復活的。十一月二十六日，他在羅馬北大西洋聯盟會議上直認不諱地說，美國無論在地理上或是在軍事上，都需要德國的幫助，又說，如果美國能夠利用德國的力量，繼續組織歐洲軍，美國就會敏捷地達到自己的目的。

這些目的是甚麼呢？關於這些目的，是沒有任何秘密的。這些目的是十分明白而確定的。這些目的是由美、英、法三國國內的侵略勢力的政策決定的，這三國國內的侵略勢力，正像一九五一年二月斯大林對「眞理報」記者的談話中所說的，是渴望新戰爭以謀得超額利潤並劫掠其他國家的。

朝鮮、越南、馬來亞——沒有戰爭的烈火已經在燃燒着嗎？這些烈火，難道不是由殖民國家的侵略政策點燃起來的嗎？——難道在東方許多地方——殖民國家正在力圖用武力阻止已經覺醒過來要求過新生活的亞洲人民的民族解放運動。連殖民國家的代表們自己不是也不得不承認問題是如何維持他們的殖民主義的控制並保證使他們能夠繼續剝削與壓迫別國人民嗎？法國在印度支那的總司令塔西尼將軍不是曾經公開地說法國在印度支那所做的和美國在朝鮮所做的是一件事，法國在亞洲所進行的戰爭不唯關乎印度支那的存在，而且關乎東南亞、甚至整個亞洲的存在嗎？

這位將軍說：「喪失了東南亞，就會意味着共產主義將要獲得主要的戰略原料，日本的經濟永久處於不均衡的狀態，整個亞洲都將受到威脅。」

關於共產主義和所謂籠罩着全亞洲的某種威脅的說法的特殊性質，是不必去揭露了。扯出共產主義的問題來，祇是爲了掩飾大西洋集團的侵略目的，祇是爲了欺騙各國的人民。

英國在馬來亞所追逐的目的、美法英三國共同在中東和近東所追逐的目的與美國在朝鮮和法國在越南所追逐的目的，都是一樣的。在中東和近東，美、英、法三國集中力量來維持它們在這個地區各個國家中的控制地位，阻止中東和近東各國人民從外國壓迫下解放出來，以便繼續在這個地區的各國人民的貧窮和毀滅的基礎上養肥自己；舉例來說，從帝國主義國家在伊朗和埃及的行動上，就可以特別清楚地看出這一點。這一切，現在都正在被它們用一些虛偽的話掩飾起來，它們說，它們關心這個地區的各國人民的幸福，說它們的目標只有一個，就是：使這個地區的人民獲得「自由」的生活，它們只是執行它們的「解放使命」；附帶說一句，美國政府的撥款一億美元以進行反對蘇聯和人民民主國家的顛覆恐怖活動的法律，也是這樣僞善地說的。

關於共產黨情報局，「紅色帝國主義」、「共產主義威脅」的演說也是同樣虛妄的，艾奇遜先生和邱吉爾先生（如我所已提到的）近來都談到這些事，並且他們大家——大西洋集團的領袖們——也都在這樣談。蘇聯人民的領袖斯大林遠在一九三九年相似的情況下所說的具有卓見的話完全可以應用到這些虛妄的演說上，那時法西斯的罪魁——希特勒德國、法西斯的意大利和帝國主義的日本——正在建立它們的戰爭集團，它們的「軸心」，試圖把事情說成好像是它們爲反對共產國際和「共產主義威脅」而鬥爭一樣。

斯大林在當時說：

「侵略者老爺們就是這樣來絡與論的，雖然這明明是一套掩耳盜鈴的愚蠢把戲；因爲要在蒙古沙漠上，在阿比西尼亞叢山間，在西屬摩洛哥的密林中去尋找共產國際的『策源地』，是很可笑的。」

如果我們回頭來談「集體措施」委員會的報告，並且把這個報告來和聯合國的原則、宗旨、任務比較一下，那末就可以很容易地看出：這個報告顯然是完全不顧聯合國憲章的原則、宗旨和任務的。

首先使人感到驚異的是委員會成立具有特別廣泛職權的軍事執行機構的計劃。這個機構負責指揮各個國家的活動並把交由它指揮的武裝部隊組織起來。任何國家，甚至不處在衝突地區的國家，都可能被任命爲軍事執行者。這裏我必須順便談一談，這就可以解釋可敬的瑞典代表的疑惑了。他說：他不了解爲什麼「東方集團」（他這樣稱呼）的國家攻擊大西洋集團的區域協定。正是因爲它一點也不是區域協定，因爲它沒有界限——它伸延到太平洋和地中海並包括整個世界，所以才有人反對它。這是一種怎麼樣的區域協定呢？聯合國憲章第五十一條和它有什麼關係呢？這是對憲章和第五十一條的明顯嘲笑。如報告中第二百零二節所指出的，這樣的執行者可能只是鄰近這個區域的國家，特別是如果這個國家的武裝部隊參加作戰，……如果這個國家充分地運用了它的戰爭潛力的話。大家都知道美國正盡它的一切力量使這種軍事機構的權力委託給它。美國政府力求把根據侵略性的大西洋公約的條款而駐紮在其他國家領土上的美國軍隊算入所謂「聯合國武裝部隊」中，這也可以說明這一點。這些行動，充分地透露了美國政府利用委員會所提出的建議，以盜用聯合國的名義來掩飾美國的侵略政策的眞正意圖。

可是委員會的這個建議，嚴重地違背了聯合國憲章。聯合國憲章規定，在安全理事會的指導下進行活動的軍事參謀團，是在反侵略的鬥爭中指揮軍事行動的唯一機關。與安全理事會的決定相對峙的，是大會的決定；安全理事會有着常任理事國一致的原則來充分保證其所採取的決定是正確的這種規定，而大會的決定，是在沒有聯合國憲章爲安全理事會所規定的保證的情況下採取的。安全理事會的決定，在這種情況下，是需要安全理事會全體常任理事國和至少兩個非常任理事國的一致通過的。這的確是奠定我們的機構的基礎的偉大原則所獨立的眞正保證，這個原則就是：在解決重大問題的時候，必須有安全理事會五大國的一致同意，如果在解決這種問題時會產生可能導致戰爭的重大決定的話。

（以下轉入第六版）

史學週刊　第五十三期

徵稿簡約

一、本刊歡迎歷史科學的論著、史料介紹、史學書評、史學界動態報道等稿件。
二、來稿最好不超過五千字，尤歡迎短文。譯稿請附原文。
三、本刊對於來稿有刪改權，如不願刪改者，請先聲明。
四、來稿如必須退還者，請先聲明。
五、稿末請註明姓名地址，以便通信。
六、本刊通訊處為北京東華門大街南夾道小甜水井胡同壹號（甲）轉史學週刊社編輯部。

晚明統治階級的投降滿清及農民起義軍的反清鬥爭

· 李文治 ·

一　農民軍反抗封建統治的鬥爭

公元一六四四年（明思宗崇禎十七年），李自成所領導的農民軍首先獲致勝利，攻佔北京城，推翻朱明的封建統治。但是農民軍佔領北京才四十幾天，就被反動的聯軍——中國封建統治階級勾引清兵所組成的聯合武裝所擊退。從此滿清侵佔北京城，清主福臨在文武漢奸的簇擁下登上皇帝的寶座。

這次農民戰爭是農民反封建統治的戰爭，農民軍所執行的政策是反官僚地主的政策。尤其是李自成的清算鬥爭與均田免賦政策，使官僚地主失掉既得利權，嚴重打擊了封建剝削基礎。在這種情況下，封建統治階級竟出賣民族利益投靠敵人來反對農民軍。

李自成提出這種政策並不是偶然的，而是反映了廣大農民的要求，是有它的特殊的社會背景的。首先就「均田」而論，是針對着當時劇烈的土地兼併現象提出來的。這時封建地主已佔有全國耕地的絕大部份，形成農民與地主間尖銳的對立。如宗室勳戚和高級官吏所佔有的莊田一項，天啓年間（一六二一——一六二七）達五十萬頃左右。這時全國民田額為七百四十三萬九千多頃，莊田相當民田額的十五分之一。其中朱姓諸王所佔尤多，每家經常以萬頃計，有多到四萬頃的。分佈各地的豪紳地主也通過侵佔、投獻、投靠和廉價逼買諸種方式封奪了大量民田。長江流域一家有佔田七百頃的，有佔全縣一半土地的。黃河流域一家有佔田一千頃的，有奴役農工數百人的（註一）。一六四一年（崇禎十四年）河南巡按御史高名衡說：河南曹、褚、苗、范四家，各有奴僕千人，土地千頃，他們的財產可供九邊十年的軍餉（註二）。千頃田的耕種大概需要五千個勞動力，這說明一個地主奴役着上千戶的農民或佃戶的事實。九邊軍餉每年「京運銀」三百多萬兩，十年要三千多萬兩，從此可以想見這四家侵奪了多少民田民財！農民在這種殘酷的侵奪下，是如何的痛恨地主，如何急迫的要求土地，這是我們可以想像得到的。

復次，晚明的封建地主經常利用優免、拖欠的辦法和詭寄、分洒的奸計將本人應繳納的賦稅轉移到農民身上，土地是集中在少數地主手裏，賦稅是要農民負担的（註三）。史書上有不少「產去糧存」的記載，就是指無田而納稅的農民說的。這時明政府又舉辦過幾次田賦加派，一項是一六一八年（神宗萬曆四十六年）開始的「遼餉加派」，是為籌措防禦東北滿族的軍餉創始的。一項是一六三七年（思宗崇禎十年）開始的「剿餉加派」，是為發動反人民的戰爭舉辦的。一項是一六三九年開始的「練餉加派」，也是用來招兵買馬壓迫人民的。以上三種加派，年達一千六百七十多萬兩，超過正賦幾乎一倍（註四）。當時的地方官吏又是貪污的能手，徵收之時額外勒索敲詐，有的增派幾成，有的加倍徵收。有不少農民受不住貪官地主的壓迫剝削向外逃亡。逃亡戶遺留下來的賦稅又攤派在未曾逃亡的農民身上，造成「留者輸去者之糧，生者承死者之役」的慘痛的後果，逼的農民喘不過氣來（註五）。

農民在豪紳地主酷烈的兼併下，「失去土地，肩起負担」，陷入饑寒交迫的深淵，滿肚子說不出的痛苦。李自成的「均田」「免賦」政策就是針對晚明封建社會這兩種病態提出來的。

李自成這種政策獲得中原廣大人民的擁護，農民在「均田」「免賦」政策的鼓舞下紛紛以實際行動支援這支人民武裝了。在朱明統治區，農民有的秘密給農民軍製造武器，有的暗中給他們輸送糧草。農民義軍所到的地方，農民懸燈、結綵、殺牛羊、備酒食，犒勞慶祝。年青力壯的人，更熱烈的發動參軍運動，農民們唱着「迎闖王，不納糧」的歌謠（註六）。這支人民武裝在農民熱烈支援下壯大起來。

李自成的清算鬥爭政策是和「均田」「免賦」一同提出來的。一六四一年義軍攻佔洛陽，清算當地的福王朱由崧和該城的豪紳地主。一六四三年攻佔西安，清算陝西省的鄉官地主。一六四四年攻佔北京後，執行了更為激烈的清算政策，凡朱家的皇親國戚，素有貪名的官吏，以至各衙門為虎作倀的吏役，都不能逃脫軍法的裁判。封建貴族如公爵朱純臣、張世澤、徐允禎，侯爵鄧文明、薛濂、徐錫胤，以及朱由檢岳丈周奎父子，高級官吏如大學士陳演、魏藻德、方岳貢、邱瑜，各部尚書李遇知、陳必謙等，都在農民軍的審判下判處死刑。農民軍在北京共清算大小官吏一千多人，沒收金銀七千多萬兩。

在李自成的新政權下，過去騎在人民頭上吸髓吮血的兇犯失掉他們的一切，這種具體事實說明了統治階級為什麼向敵人投靠，而走上出賣民族的道路。

二　漢奸元兇吳三桂的投敵給滿清打開侵略之門

滿清在侵略中國的過程中，採取了和李自成相反的政策，它佔領北京時一再申述恢復中國封建統治和保護地主階級利益的意旨。它這種對中國統治階級的收買政策收到相當功效，在中國統治階級投降的基礎上擴大了侵略戰爭。

滿清的侵略政策是根據中國內部情況隨時改變的。起初滿清想利用中國內部矛盾坐收漁人之利，因此，它有過幾次聯絡農民軍的企圖。一六四二年，李自成在河南消滅了上十萬的朱明官軍，滿清乘機侵略中國邊疆了，當時清主皇太極召見大將阿巴泰說：「你們到了中國境，假設遇到農民軍，要用好話聯絡他們，不可發生衝突！」此後二年，農民軍攻佔西安，兵威遠播遼東，滿清特派使臣到陝西企圖和農民軍通好，寫信給李自成和他的將領說：「我們想同諸公協謀同力併取中原，假設能推翻明室，混一區宇，願共享富貴！」並盼望自成回信（註七）。自成堅決的拒絕了敵人的侵略陰謀，迅速攻佔北京城。

農民軍的勝利，顯示了中國人民的力量。滿清對這偉大的現實，充滿了恐懼和失望，害怕這股力量將成為反侵略的武裝。但這時他也發現了一條新的侵略中國的路線，他看清楚了可以進行勾結利用的不是農民軍，而是中國的封建統治階級，它於是假借「除暴安民」「替明君雪恥」的號召向中國大舉進犯了。滿清這種號召是一個絕大的陰謀，它使中國的統治階級充滿了幻想。

滿清為申述它侵略和統治中國的合理，並且發佈了一道冠冕堂皇的檄文。它一方面誣衊李自成，說自成「逼殞帝后，流毒搢紳」，以掩飾它的侵略罪行；在中國統治階級的心目中，這無異於一件申冤訴狀。它同時又指責明政腐敗，說明朝末造，「吏偷民竊，羣盜遍野」，以為取而代之的藉口。

漢奸吳三桂就是在滿清這種欺騙號召下代表着中國封建統治階級的要求而叛降敵人的。

吳三桂的投降滿清並不是偶然的，他出身於官僚家庭，他和父親吳襄都是明朝的總兵官。他家中有貪污來的金銀財貨，有成羣的妻妾歌妓；他是當時腐化的統治階級中的絕好代表人物。他起初為了保存他寄存在北京的全部家私，決定歸順李自成。後來聽說他的家產已被查封，愛伎陳圓圓被自成部下一個不奉約束的大將劉宗敏所收掠，他又變更初衷投降滿清了。這說明了他的階級成分決定他走上反人民的道路。

三桂為煽動剝削階級共同出賣民族利益，擴大漢奸組織，又假借「恢復朱明正統為君父報仇」的名義發佈一道檄文：

闖賊李自成……刑我搢紳，淫我子女，掠我財物，戮我士民……請無分官遊家食，或世胄如王、謝，或最勝如金、張，或子房之以賞起，或以談興，乃至射策孝廉，明經文學，亦往往名班國士，豪雄合施壯謀，各團義旅……臣商富室，若以搢紳並舉，亦自分詣有殊。若使平準法行，即陽翟之雄豈得居其奇貨！又如子實令在，將處士之尊未可保其素封。凡稱多算之有餘，總賴聖恩之無外。始賊之巧於為餌，時亦有優孟之亡。迨我之既入其樊，莫不嬰地獄之罰。齊姜、宋子，相率而入平康；珠戶綺窗，所過使成甌脫……欲闖穩著，須問前稱。

三桂這道檄文的主要內容，是呼籲官僚地主富商大賈為保全金錢爵位起來共同打擊農民軍。他說：農民軍所到的地方，清算官僚地主，沒收財產，豪紳地主的豪華住宅和成羣樂伎歌女都將保不住了。

這說明了三桂的投降滿清，不僅是為了個人的財產愛伎，他這篇檄文的基本精神，就代表着整個封建統治階級的要求的。他從同一立場出發，又向清睿親王多爾袞寫了一封求援的書信。該信內容有兩個重點：一是提醒敵人掌握侵略的機會，說「王以蓋世英雄，值此摧枯拉朽之會，誠難再得之時也。」二是保證敵人侵略的利益，說滿清如肯進兵攻打農民軍，「則我國報貴朝者豈惟財帛，將裂土以酬。」這就是說，他拿中國的土地人民作為向敵人乞憐的禮物。

吳三桂在中國人民面前表現出兇暴猙獰的面貌，在侵略者面前卻變成搖尾乞憐的犬羊。他奴顏婢膝的去會見多爾袞，在主子面前薙髮稱臣，表示對滿清的忠誠。多爾袞也回敬以「平西王」的高爵，用作招徠中國統治階級的幌子。

三　文武漢奸的投靠對滿清統治中國起了決定性的作用

滿清侵佔北京，積極展開了收買中國封建統治階級的工作。一六四四年五月福臨的登極詔書說：「前朝勳臣及子弟，有倡先投順，仍立功績者，與本朝敘用，應給封誥照例頒給。其現有官職已經來朝者，准仍原職。」於是原先被農民軍清算的貪官污吏紛紛向敵人屈膝稱臣了。他們並且爭先恐後的向滿清頌揚功德，對於專事殺掠破壞的清兵稱為「天兵」，「仁義之師」；對滿清的野心侵略稱為「仰承天命，弔民伐罪」，「聖人出而解民倒懸」（註九）。從官僚地主這些無恥讕言，可以看出剝削階級的民族道德敗壞到何種程度！只要能保全他們的階級利益，誰來作主人都是他們所歡迎的。

接着，剝削階級由對敵人的阿諛歌頌，進而從事以獻策立功的實際行動。如降清為御史的柳寅東，曹溶奏獻屯田、鹽法、定官制、及鎮壓農民革命諸策略；原任明太子太傅左都督駱養性在北京建議捕來不及撤退的農民軍，率領着文武百官歡迎清兵；高等漢奸明陝西總督李化熙、宣化巡撫李鑑都向敵人保證立功求榮。他們昨天還在腐朽的專制統治中坐享高官厚祿，今天卻搖身一變投身到異族侵略者面前爭取作開國元勳，剝削階級寡廉鮮恥的性格，充分表露無遺。中國封建統治階級這種投靠敵人的卑鄙行為，對滿清統治中國是起了決定性的作用的。

此處我們先將當時滿清和中國雙方實力加以分析，藉以觀察中國統治階級投靠敵人所起的作用。

滿清初入關時，計滿洲八旗三百二十佐領共九萬六千人，蒙古漢軍八旗各一百七十一佐領共五萬一千三百人，以上滿蒙漢兵合計才十八萬六千六百人（註十）。其入侵中國，並未全部出動，最劇烈的一片石之戰，發動十四萬人，這似乎是它侵略中國的全部兵力。中國的兵力比它雄厚多了，其歸朱明指揮的軍隊，總兵劉澤清、劉良佐、高傑、黃得功等四鎮的兵分駐江淮，不下二十萬人；總兵左良玉、左夢庚父子的兵駐紮武漢，有二三十萬人；此外有湖南、江西、福建、廣東、雲南、貴州……等省的地方兵；以上諸處合計，不下五十萬人。其在華北直接接受李自成指揮的農民軍約有四五十萬，在四川直接接受張獻忠指揮的農民軍約有十萬。以上農民軍與明兵合計，靠近百萬，對滿清十四萬八旗兵是佔絕對優勢的。中國以優勢的兵力而歸失敗，正是由於漢奸將領的積極投靠敵人所釀成的結果。

在滿清未入關之前，首先是吳三桂的投靠。他部下有精兵四萬，是朱明統治集團中有名的勁旅，向有「鐵騎」之稱，他的投靠大大增強了敵人的兇燄，給敵人打開侵略中國之門。

接着有大批漢奸將領的投靠，如太原總兵吳惟華、固原總兵鄭家棟、山西總兵王鉞……等，紛紛投敵。諸將中聲勢最大的，一是以劉澤清為首的四鎮，一是擁有三十六營的左良玉、左夢庚父子，兩部合計不下四五十萬人，他們在漢奸將領統制下，絕大部份投降滿清了。滿清不費吹灰之力而擴增了數十萬軍隊，從此扭轉了強弱的形勢，增強了侵略的力量。

在文武漢奸投靠滿清的過程中，也有不少積極抗戰的民族英雄，像史可法、何騰蛟、張煌言等，他們繼續在江淮流域掀起廣大的抗清運動，和當時風起雲湧的中國人民的反清運動相結合，在堅貞不屈的鬥爭中。史可法等雖然仍是從統治者的利益觀點出發的，但是他們高尚的民族氣節，在歷史上寫下光輝的一頁。所遺憾的，是他們不能更密切的同更廣大人民結合以消滅漢奸投降派，擋住敵人的侵略。

史可法等領導的抗爭相繼失敗了，滿清又在漢奸投降的基礎上建立了綠營兵制，利用中國漢奸武裝鎮壓中國人民，鞏固了侵佔區的統治。

四　封建地主組織的反動武裝紛紛投靠滿清

在滿清侵略中國的過程中，各大都市有文武大漢奸的投降，各州縣鄉村則有封建地主的投降，兩者是互相響應的。

滿清佔北京，首先用「減免賦稅」「共享太平」的政策向中國人民宣傳，它和中國歷代統治者一樣，把「減免賦稅」表示為對農民的關切仁慈。其實這完全是一套假把戲，是一種收買中國封建地主階級的現實政策。我們知道滿清的「減免賦稅」是在維持舊的封建土地所有制的基礎上進行的，得到減免好處的只是封建地主，廣大的農民是沒有份的，或者減免額是極少的，這和李自成所倡導的「免賦」與「均田」併行的政策是有着本質上的差別的，這一點充分說明了滿清「減免賦稅」的欺騙性。

滿清保護封建地主的政策是表現在各方面的，不僅減免他們的賦稅，還給他們開辦科舉，使地主子弟有中舉升官光宗耀祖的機會。這說明，在滿清統治下，地主階級是有前途的，升官發財都有他們的份，滿清因此獲得地主階級的擁護，他們私人所組織的封建武裝紛紛向敵人投靠了。

說到封建地主的武裝，它一開始就是反人民的，它是為了維持封建剝削而產生而存在的。自從一六四零年農民軍壯大之後，統治者在湖廣河南安徽諸省廣大地區的地方政權逐漸崩潰，不能繼續完成保護地主階級的任務，封建地主為了追求過去腐化墮落的寄生生活，想盡方法維持過去的封建剝削關係，黃河長江兩流域的封建寨堡就是在這種情形下組成的。

這時有不少有名的封建寨堡，如湖廣省易道三、易祚遠等在黃麻一帶建立的九十六寨，劉僑等在黃岡建立的白雲寨，黃雲夫、夏時亨在孝感建立的寨堡，河南省沈萬登、劉洪起、宋正奇在潛山建立的寨堡。以上這些寨堡組織都是豪紳地主保障封建剝削維護階級利益的武裝組織，他們憑藉着封建政權收買惡霸，脅迫農民，反對正義的農民軍（註十一）。

一六四四年夏農民軍軍事失利之後，河南寨堡組織更加擴大，反人民的暴行更加兇虐，其後洛陽汝州一帶封建寨堡鱗次相望，僅洛陽一府就不下數十處（註十二）。李自成的制將軍李巖以河南是他的故鄉，農民一向愛戴他，他建議親自率兵前往鎮壓豪紳地主，自成不肯答應，他們派遣在河南的地方官多遭殺害，地方政權又落到封建地主手裏。山西省榆次、太谷、定襄諸縣，豪紳地主也紛紛發動反動的武裝，反叛自成，響應滿清的侵略軍。山西、河南兩省在豪紳地主投靠滿清的陰謀下很快的淪陷了。其餘山東和江蘇、安徽的北部各州縣，到處有豪紳地主的武裝在破壞農民軍的政權，給滿清侵略軍製造機會。

以上的寨堡組織，在舊政權崩潰過程中，是豪紳地主用以壓迫農民保證剝削的工具。一旦新的封建政權建立起來，豪紳地主又以他們的寨堡武裝投靠新主，擁護新的政權，表示他們的忠誠。當滿清侵略軍越過黃河蹂躪江淮流域之時，除少數寨堡繼續和民族敵人鬥爭外，有大部寨堡銷聲斂跡的投靠滿清了。

五　中國廣大農民是最經得起考驗的偉大力量

封建統治階級的剝削本質決定了它的民族意識的脆弱性，因為投靠滿清可以繼續它的剝削行為，因此，決定了它投靠敵人「認賊作父」，賣國求榮的前程。敵人抓住中國統治階級這一弱點，因而更加緊威脅利誘的政治伎倆，向他們招手誘降。如前節所提到過的「減免賦稅」固然是收買豪紳地主的手段，新王朝的科舉更是籠絡中國統治階級忠心投靠的有效武器。中國統治階級就是在這種基礎上幫助敵人奪取中國政權的。同樣的理由，他們又支撐了滿清二百六十年的封建統治。

在另一方面，當官僚地主階級奴顏婢膝的投靠滿清時，廣大農民是走了反抗侵略的道路，和敵人作壯烈的民族鬥爭。其中聲勢最雄壯的有兩個支派，一是江南的民族義師，一是原先李自成、張獻忠所領導的農民軍。

江南義師都是農民武裝隊伍，他們要保護鄉土，反抗異族統治，反對侵略者的「薙髮」「易服」政策，反對敵人的迫害屠殺。在江南發動較早的是蘇州的義師，有上萬的農民組織起來，用鋤頭斧棒打擊敵人；這個蓬勃的浪潮警醒了江南廣大的人民，接着江陰、崑山、太倉、溧陽、宜城、涇縣、徽州、常州紛紛起來，作劇烈英勇的鬥爭。浙江義師聲勢尤其雄壯，從杭州東經紹興與餘姚以達鄞縣，西到天目山，到處樹起義旗，民寨多至一百多處，組織起來和敵人作頑強的抗爭（註十三）。以上這些義軍，在民族精神方面，實足以代表中國人民高尚的品質，並說明了異族侵略者只能收買軟化封建統治階級，迷惑不了中國的廣大人民。

原先反封建統治的農民軍，在反抗滿清的鬥爭中發揮了更為卓越的力量。首先是李自成的農民軍，在山海關，在山西、陝西，在河南，和敵人作英勇的鬥爭。一六四五年以後，李自成、張獻忠二人相繼死亡，農民軍內部發生分裂，滿清看破農民軍這一弱點，想盡了收買誘騙的手段，農民軍是不上敵人圈套的，堅決拒絕了敵人的誘降陰謀，並且發展起來，在中國大西南展開大規模的抗清鬥爭。他們在西南建立起兩個抗清基地，一個是在李定國領導下建立起來的雲貴基地，一個是在李來亨領導下建立起來的川楚交界的山區基地。這兩支農民義軍在大西南發揮了卓越的民族精神，一六六二年，定國在漢奸吳三桂的追逼下轉戰到雲南西部邊境，臨死之時還告誡他的兒子和大將靳統武說：「寧死荒徼，不可投降！」李來亨在川楚山區極其艱苦的環境下，堅貞果決，不屈服於敵人多次的誘降，特別顯示了中國人民的英雄氣概，戰鬥一直支撐到一六六四年，率領全部義軍作了壯烈的犧牲。

李自成和張獻忠兩支義軍未能密切合作，專制統治者更和兩支義軍採取冷淡不合作的態度，浙江義軍也有濃厚的地域性，彼此間聯系不夠，缺乏統一的組織。因此廣大人民不能密切結合起來，漢奸投降派勢力繼續增長，他們的屠殺政策把人民的力量鎮壓下去。

義軍的反抗鬥爭雖然失敗了，但是他們可歌可泣的英雄史蹟，表現出他們農民是最經得起考驗的偉大力量！在中國封建統治階級投靠滿清的過程中，他們放射了民族異彩。在滿清統治二百六十年間農民們繼續了他們的事業，屢仆屢起地爆發着反對民族壓迫、階級壓迫的起義運動。

一九五一年三月於中國科學院社會研究所

附註：
（一）土地兼併問題，我另寫「晚明封建地主掠奪土地的幾種方式」一文，此處材料來源不另註出。
（二）鄭廉：豫變紀略卷二。
（三）大明會典卷二十賦役，范濂雲間據目抄卷四，顧炎武天下郡國利病書卷二十三、八十三，亭林詩文集卷一生員論中，眉史氏復社紀略卷二，鄭夔消夏閑記摘抄卷中明季生員。
（四）明史卷二五二楊嗣昌傳。
（五）張國維張忠敏公集卷四請高淳永折疏。
（六）吳偉業綏寇紀略卷九，計六奇明季北略卷二十三。
（七）明清史料丙編第一本。
（八）明清史料第一集第一本。
（九）明清史料第一集第一本。
（十）乾隆大清會典則例卷一百七十一。
（十一）綏寇紀略，彭孫貽平寇志。
（十二）明史卷二七七陳潛夫傳，南疆繹史卷十九章正宸傳。
（十三）明史卷二七六金聲傳、錢肅樂傳，南疆繹史卷二十七王翊傳，夢言卷六江右起義殉難諸臣。

顛倒歷史

——論美國反動歷史家的最近作品——

（原載一九五一年十月十六日蘇聯「文學報」）

歷史學士　葉·契爾尼雅克作

陳大維譯

今年八月間美國各大學和中學的教師們在加里福尼亞州的一個叫做帕羅·阿爾托（Palo Alto）的小城市舉行了美國歷史家年會。哥倫比亞大學的阿蘭·涅文斯教授發表演說時，利用其「卓越」學者的聲譽，號召其同行以新的「觀點」來重審和重寫美國的全部歷史，這就是：凡對於那些曾在十九世紀後半葉建立壟斷組織而現在把美國人民束縛於僱傭奴隸制之下的金融家和工業家所作的批評，那怕是最小心翼翼的都應該從歷史方面的科學著作中以及從大學課程和學校課本中予以刪去。據涅文斯說，將來在歷史書籍中，摩爾根、洛克斐勒、卡內基輩應該描寫為「我國物質繁榮的英雄」和「我國工業界的領袖」……

涅文斯的號召未免來得稍為遲了些。可是我想大概不能比這表達得再坦白些了吧！

美國資產階級的歷史科學現在不但受著金融資本的管制，而且也可以說是變成了壟斷資本家的私有財產。各大學的歷史學系和統一全美國歷史家的主要組織——「美國歷史學會」，是全部依靠着億萬富翁的施捨而存在的。

不僅如此，洛克斐勒的石油壟斷組織——「美孚油公司」以及與之有關聯的各公司另外還成立了一個「商業歷史協會」。這個所謂「科學」組織的領導人格勃斯教授將整個美國科學界的使命歸結於「使資本主義變成宗教」。他怒容滿面地在證明資本主義的「永恒性」，說什麼凡以資本謀生的人都是資本家，那怕這個「資本」總共一道祇是一根葱或一把原始的石斧。可是有一個問題使格勃斯有些猶豫不決，這就是誰應該被認為第一個資本家：是猿人還是類人猿？……

為使歷史適應於戰爭販子的需要而操心的，除了「世俗的」偽造家外，同時還有一大羣人數衆多、身穿黑衣的天主教「學者」。在華爾街金融巨頭慷慨解囊的幫助下，梵蒂岡在美國建立了真正阻礙知識進步的愚民策源地，如：「天主教歷史協會」、菲拉得爾菲亞市「美國歷史協會」、華盛頓市「天主教大學」以及其他受「美國天主教歷史協會」領導的一切組織。依靠臭名遠揚的愚民學者兼宗教狂者瑪利坦的極端反動的「社會學」，身穿黑色法衣的歷史家們極力咒詛「不敬上帝的二十世紀」。身為發林斯登大學的瑪利坦教授，卻從事於計算「一層一層地高居人類之上的」靈魂的數目和類似其本人那樣的哲學「權威」的數目。

美國反動的史學著述給美國和西歐堆滿了「科學的」書籍和論文之類的廢物，在這種大量的廢物中幾乎毫無困難地可以摸得出兩條基本宣傳路線。

第一條路線，是信口開河地讚美大西洋彼岸的「民主」。在幾百種作品中，從「可靠的」研究院出版物到通俗的小冊子和雜誌論文，都在千方百計地歌頌美國資產階級的「成就」，讚揚壟斷組織和壟斷資本家，宣傳捏造的神話，說什麼美國是「和平」發展的，而其實美國的歷史就是一根不斷進行侵略戰爭和領土擴張的鎖條。在這類作品中，美國被推舉出來給世界各國，特別是給未來的「世界國」，作為國家、國體和政治制度的模範。

這類「作品」的作者甘願庇護那為血腥帝國主義的血腥歷史（符·伊·列寧這樣地稱呼美國資產階級的過去）所充滿了的一切最卑鄙、最下賤的罪惡。反動歷史家倣照上世紀美國農場主——奴隸主的故技，恬不知恥地一口咬定說奴隸制對於黑人是一個偉大的恩典，它會「使他們合併到美國文明中去」。一切的東西都在歷史偽造家的「作品」中被歌頌着：從殺戮印第安種族到阿爾·卡旁內和潘代卡斯脫盜黨的勾當，從美國資產階級遠在十九世紀組織侵略中國和朝鮮的強盜干涉起到協約國進攻蘇聯的主要鼓舞者威爾遜總統的政策，這個政策據「學識豐富的」歷史家伯爾奇和勃雷克一口咬定說什麼是建立「在公平和道德的穩固原則上」。

美國歷史科學界的第一條主要路線就是如此。除此之外，與第一個論題密切有關的另一個論題近來開始在美國反動派的書籍中日益獲得重大的地位。這些准學者在讚揚美國時要求對於作為美帝國主義領土擴張對象的各國，必須儘量削弱其民族意識並抑制其抵抗意志。這類作品的最新實例是美國反動刊物所廣泛宣傳的英國鮑勒教授的一本名叫「歐洲歷史底統一」（J. Bowle: The Unity of European History, London, 1950）的書。

按照這個歷史偽造家所偽造的圖式，人類的發展是從古代世界各國走向將來的美利堅世界帝國。鮑勒以學者面貌宣佈「那在十六世紀由於政策需要而產生的（！）無限主權論已不合時宜。第二次世界大戰前夕企圖建立集體安全制的失敗，照鮑勒的說法，原來並不是美、英、法等國鼓舞法西斯侵略的叛逆政策的後果，而是「首先與日益增長的那種破壞歐洲文明自然統一的人民民族主義（鮑勒這樣地稱呼愛國主義——作者）習慣」分不開的。這樣一來，第二次世界大戰的起因既不是資本主義制度的危機或帝國主義，也不是美、英、法等國統治集團妄想會同軸心國家來消滅蘇聯的陰謀。據鮑勒一口咬定，這次大戰的原因就是那起來阻止法西斯侵略者及其保護人——美英壟斷資本家——的人民大衆底愛國主義。（未完）

關於美國的所謂「集體措施」計劃——準備戰爭的計劃

——維辛斯基一九五二年一月三日在聯合國大會政治委員會上的發言

（以上接第五版）

因此，我們說，把這種職權交給用簡單多數或即使是三分之二的多數決定這種問題的大會，是根本沒有任何意義的。我們已經看到這種三分之二的多數是怎樣拼湊起來的，我們不幸從實際經驗中明白了這一點。這並不是保衛和平防止戰爭的保證，因為把軍事參謀團的權利交給大會，就像把安全理事會的權利交給大會以及把安全理事會的權利交給軍事執行機構而不附之以聯合國憲章和它的原則所樹立的保證一樣，並不是保障和平，而是一條危險的道路，或者用瑞典代表在這裏所說的話，是「可能的戰爭危險」。

美國代表在這裏重述了莫洛托夫在舊金山所作的如下一段發言。莫洛托夫說：

「只有當這種前提已經具備，而破壞和平的舉動或破壞和平的威脅不會免除懲罰並且相當的懲治辦法不會延誤的時候，國際安全機構才能負起維持和平事業的責任。」

我感謝美國代表引莫洛托夫的這一段重要談話。禮尚往來，我也願意追述一下當時美國國務卿斯退丁紐斯先生所說的一段話。斯退丁紐斯說，如果這些國家（他說的是安全理事會的常任理事國）之一一旦走上了侵略的道路，那結果不管安全理事會在會員國資格和表決程序上採取了甚麼決定，就會引起很大的戰爭。聯合國憲章並沒有使大國獲得它們實際上未曾具有的任何權力，即便是沒有聯合國憲章，這些國家維持或破壞和平的權力，也早已存在了。斯退丁紐斯說，聯合國憲章所作的只是把特別的、具有約束性的義務加在大國身上，這種義務要求它們共同而且和諧地為了和平去運用它們手中的權力，而不是片面地為了戰爭去運用這種權力。

一九四五年六月七日舊金山四國聲明說：因此，為了使安全理事會可能用多數表決的辦法來通過決議，唯一可實行的辦法是規定關於非程序問題的決議需要常任理事國的一致贊成，再加上至少兩個非常任理事國的同意票。

這個聲明又指出：安全理事會的決議和行動可能產生重大的政治後果並且甚至可能引起一連串的事件，這些事件最後可能需要安全理事會來履行它的職責，採取強制措施。

這是符合於聯合國憲章第七章的。

聲明繼續說：當安全理事會決定進行調查，或者認為時機已到可以要求各國解決它們的……糾紛，或者向各國提出建議時，這就是這一連串的事件開始的時候。

由上面看來，關於斷定一個國家或另一個國家的行動是否侵略行動由誰來採取決定和如何採取決定，以及關於反對侵略的鬥爭由誰來採取決定和如何採取決定的問題，無論就原則或實際應用上來說，都是具有重大意義的。把這個權利交給安全理事會，並規定安全理事會在決定非程序問題時必須遵守五個常任理事國一致的基本原則，這就是非常重要的保證，保證在決定與確保國際和平與安全的措施有關的問題時能夠保持客觀和公正。單是這種情形就足以使我們看出：悍然違反了聯合國憲章主要原則的委員會的建議是完全不能接受的。這種情形是違反憲章的，因為把這種權利和它的一切保證、屬於安全理事會的這些權力，都移交給大會，移交給所謂軍事執行機構，也就是說，只交給一個國家，交給艾森豪威爾，交給萊德雷，他們是軍人，自然將按照他們自己的辦法行事，法國有句老話說：「賣什麼的，就叫賣什麼。」

這是嚴重地違反了憲章的原則的。像利亨先生這樣的法律專家能夠說出「集體措施」是完全符合於憲章的這樣的話來，我們就不能不覺得奇怪。

可是，違反憲章的還不只是這一點。我們可以說：整個報告中的每一項建議都是嚴重地違反了憲章。

如果需要證據的話，人們可以看一看第二章，這一章論到政治性的集體措施。從這一章的條文中就很容易看到：授權大會決定斷絕外交關係的建議就是完全違反憲章的，因為根據憲章第四十一條，這種權利完全是屬於安全理事會的職權範圍以內的。關於實行禁運和貿易（包括出口和進口）的全部或部分的封鎖，禁止某些或全部的金融業務、禁止私人接觸和扣押存款或財產等經濟措施，也應該說同樣是違反憲章的。同樣，這一切以憲章第四十一條和四十二條為根據的措施，也只有安全理事會才有權採取。

這裏也必須提醒一下，憲章第四十六條和四十七條規定了軍事參謀團的職責。這兩條規定，參謀團設在安全理事會之下，負責對任何提交安理會支配的軍隊作戰略指揮。然而，這些職權現在卻被交給軍事執行機構，這是明目張膽地破壞憲章的行為。

這個報告的第四章第二部分「軍事措施」提到了「保障和平的聯合行動」決議案，這個決議案建議聯合國每一個會員國都從自己的武裝部隊中抽調出一部分部隊來，加以訓練、組織和裝備，以便在安全理事會或大會提出建議時，可以馬上用來充當聯合國的戰鬥部隊。把這樣的權力給予聯合國大會，也是違反憲章規定的，憲章第七章把這些權力賦與安全理事會，而且僅只賦與這一個機構。

憲章第四十三條，如果為了維持國際和平而需要某一個國家的軍隊，必須由安全理事會根據關於這個問題的特別協定向該國提出要求，並使這些軍隊歸安理會調度，其他機構是沒有這種權力的。

憲章第四十五條規定，那一個國家應該準備多少，國際聯合制裁行動所需要的空軍部隊，這些空軍部隊應該處於什麼程度的準備狀態，都應該由安全理事會在軍事參謀團的協助之下決定。

從這一切方面來看，要建立某種具有非凡權力的軍事執行機構，無論如何是沒有理由的。這樣的機構原來就已經建立了——這便是軍事參謀團；這樣的權力原來就已經存在了——這便是聯合國憲章第七章。所謂「集體措施」委員會的報告在這個問題上所說到的一切，都不能由安理會以外的其他任何機構實行，而只能由安理會通過決定才能實行。如果把這樣的權力賦與任何其他按照前年聯合國大會的決議或大會任何其他決議而設立的機構，便是嚴重地破壞了憲章，是一種蠻不講理的行動，是篡奪了屬於安全理事會的權力。這樣的「集體措施」破壞了整個憲章，破壞了憲章的根本精神。

憲章的這一切條文就被所謂「集體措施」委員會的報告中的規定拋棄掉，而換上了它的規定。

為了替這些非法的措施辯解，「集體措施」委員會的報告說，在聯合國憲章第四十三條所規定的協定還沒有締結之前，聯合國大會力求保證它的武裝力量。

但是，美、英、法三國政府一方面採取這樣的步驟，另一方面卻沒有設法去真正締結第四十三條所規定的協定，顯然它們是要在這問題上利用由於它們自身的錯誤態度而造成的情況，來達到它們的非法目的。這難道不是人人都可以清楚地看到的嗎？

應該提醒委員會：第五屆聯合國大會所通過的向安全理事會提出的建議，還沒有執行；那個建議要安全理事會擬訂儘早施行聯合國憲章第四十三、四十五、四十六、四十七等各條所規定的措施——這幾條是規定聯合國會員國把自己的軍隊置於安全理事會的指揮之下，規定軍事參謀團有效地履行職務的。美英集團根本沒有動手執行這個決議，那顯然正是因為實施這個決議，會使一切這種所謂「集體措施」和軍事執行機構及其非法活動失去依據而全部垮台。

這是根本不奇怪的，因為美國政府是絕對不關心這個決定的實施的。請注意，美國代表柯亨先生昨天直率地說：在時機到來而且聯合國憲章第四十三條可以付諸實行的時候，聯合國策劃集體行動和制訂安全制度的經驗是可能對憲章這一條的實施有幫助的。

這一段話表明：美國政府並不認為施行第四十三條的時機已經到來。甚至連這種時機甚麼時候到來，究竟還來不來，也還不知道。人們如果從美國政府在這方面的行動看來，就可以斷定：這種時機是不會到來的了。毫無疑問，第四十三條，就像聯合國憲章中和我們所談的問題有關的其他各條一樣，都在很久以前就被美英集團擱置起來了。只有在需要引用憲章來掩飾違背憲章的非法行動的時候，才想起憲章來，其目的是用這種方法欺騙輿論，以便達到直接與憲章上所載的宗旨相牴觸的它們的目的。

為了使人們了解上述的意見是公正的，還應該提起軍事參謀團在它的工作——擬訂聯合國武裝部隊的組織計劃——中所遭到的困難。

有人說，軍事參謀團和安全理事會因為能力不夠，所以不能產生積極的成果，而它們所以沒有能力又是蘇聯代表的頑固態度所造成的。這種說法是完全沒有根據的。

事實上，軍事參謀團或安全理事會之所以不能就它們討論的問題取得一致的決定，只是因為美、英、法三國代表採取了別人絕對不能接受的態度，只是因為他們採取了與獨立國家的主權不相容的態度，企圖強使蘇聯接受他們的決定。他們顯然拒絕考慮到這樣一個無可置辯的前提，就是：一國獨斷獨行在國際事務上是行不通的，這樣的辦事手段不能保證平等的主權國家間的合作。但是，美、英、法三國恰恰是曾經企圖行使這樣的方法，他們的外交政策的目標和意圖和蘇聯外交政策的目標和意圖是有原則上的區別的。

如果要在聯合國各機構內作出大家同意的決定，要消除達成決定的障礙，就必須嚴格地遵守一條神聖的規則——聯合國各會員國履行它依據憲章所承担的義務，不採取一切違反憲章原則的行動，以免因此危及國際和平、安全和正義。

我們這樣批評「集體措施」，也許有人要反對，他們也許會振振有辭地說，這一切措施都是憲章所規定的，這些措施是為了對侵略者進行鬥爭的，又說這些措施是針對那些被認為有侵略行動的國家的。

當然，憲章的確包含這種措施，正如我們在談到憲章第四十三條、第四十五條、第四十六條和第四十七條時所指出的。但是正是由於這種措施已經在憲章中規定下來了，所以沒有必要建議大會批准這些措施，而十四國委員會竟提出了這樣的建議。

當然，憲章規定了關於對那些危害國際和平及各國安全的國家的侵略行動進行鬥爭的措施。但是人們一定不要忘記這種極端重要的情況：憲章規定了實施這些措施的特別程序，這種程序保證了決議的正確與完全公正，由於這種決議，一個國家或另一個國家的行動就可以被宣佈為侵略，一個國家本身也就可以被宣佈為侵略者。在所謂「集體措施」委員會的報告中，沒有這種保證，這種程序被忽略了，而且由於要把安全理事會關於決定上述問題的權利和權力移交給憲章並未授予這種權力的大會，這種程序甚至直接被違反了。

我們已經有過大會在這種問題上的非法的、毫無根據的、極為不公正的決議的慘痛經驗。這就是宣佈中華人民共和國為侵略者這件向來沒有聽說過的事情，同時，中華人民共和國本身卻是美國和它的盟友的侵略的受難者！

這些侵略行動還在繼續進行。

現在美國司令部正在把國民黨軍隊從台灣島運到泰國和緬甸北部，正在準備大規模的軍事行動，來侵犯中華人民共和國的邊疆，正在準備佔領某些國家。事實表明：這種危險威脅着泰國和緬甸。有些消息說明：這就是美國所採取的措施，這些措施的目的在於支持泰國、緬甸、越南和雲南省邊境上的國民黨的將領李彌的匪軍。從報紙消息可以看出：美國第七艦隊正在積極參加對中華人民共和國和這個區域的其他國家進行新的侵略行動的準備工作。

自然，我們記得，美國對北朝鮮的武裝干涉也是一直被掩蓋起來的，而且直到今天還是被掩蓋着，它硬說這是美帝國主義者對李承晚政權的什麼援助，硬說李承晚政權受到從「北朝鮮」來的攻擊。我們可以預料得到：美國這樣一類非法的、真正侵略的行動，也將隨便地被稱為對中國「侵略」的「防禦」措施。這一切事實充分證明：斷定一個國家或另一個國家的行動是否為侵略，都是直接由以美國為首的大西洋國家集團來決定的；今日在聯合國中，這個集團決定着戰爭與和平的問題。這些事實表明：如果聯合國的情況不改變，如果和過去一樣，大西洋侵略集團的核心繼續在大會中隨心所欲，那末，大會斷定與宣佈某些國家的真正防禦行動為侵略行動的事，將來還會發生。這些事實還表明：從此以後，在這些問題上，將會使用完全專橫和非法的手段。這就說明為什麼關於這些所謂「集體措施」是為了對某些國家的侵略行動進行鬥爭的所有言論，對這些措施的估價，都不能使任何人相信，都不能駁倒這樣一個無可置辯的事實：這些措施本身就是侵略政策的產物，它們的目的是在美國壟斷資本家認為有利與適宜的時間和地點實行這個政策。

大西洋集團所實行的這一切措施，雖然名義都和憲章所規定的措施一樣，可是現在已具有了另一種性質，因為它們追求着憲章的規定以外的目標。

要想否認這件事實倒很容易，那只要辦到一件事——重新尊重憲章，誠實而嚴格地履行憲章的一切要求，不取消憲章規定的一分一毫，不稍為違反憲章的微小規定。一切真正為和平而努力、一切真正以反對潛在的侵略為己任的人，都應該這樣做。反之，那些空談和平來掩蓋自己的好戰目標和侵略目的、掩蓋征服和侵略目標的人，那些奉行侵略外交政策的人，都不能而且也不會這樣做。

由此可見，這些措施目的在於把聯合國這個為了維持和平而創立的機構用來作為戰爭工具，用聯合國的名義和旗幟來掩蓋按照大西洋侵略集團的計劃製造的戰爭。

大西洋集團的領袖和組織者認為，必須不惜一切代價來偽裝他們的侵略計劃，以欺騙輿論，使人民相信他們正在準備發動的戰爭是一個自衛性質的戰爭，如他們現在把對朝鮮、越南、馬來亞及其他國家人民的戰爭以及對中國人民的侵略行動說成是自衛性質的戰爭一樣，以便他們能夠叫他們的士兵相信這個極不正義的事業是正義的，而替他們上戰場賣命。

他們心目中以為，聯合國可以很方便地被他們利用，可以用和平及國際合作的原則來掩蓋新戰爭挑撥者的無法無天的行為。

這個騙局當然會被揭穿的，可是這些人卻希圖從這件可恥的事情中取得最大的利益，甚至不惜使全人類受到極大的痛苦和災難。

基於上述理由，蘇聯代表團認為，這個報告的結論以及十一國的提案是絕對不能令人滿意的，而且是絕對有害的，它們對和平事業的危害程度，並不下於作為目前提案的根據的偽稱為「保障和平的聯合行動」的決議案。

蘇聯代表團將投票反對這個提案，因為這個提案是在發動新的世界大戰的道路上的又一個步驟。